新京日日新聞
夕刊
三月六日
本紙定價 一部五錢 一ヶ月壹圓
廣告料金 普通 一行壹圓五拾錢 特別 一行貳圓五拾錢
發行所 新京永樂町四ノ二 新京日日新聞社
電話 編輯局專用(3)三三二〇 營業局專用(3)三三〇五
發行人 十河忠勇 編輯人 松本榮 印刷人 水越內之介

白雪を蹴つて一路南進
要衝靜樂に突入
敵軍需補給路を遮斷

【太原五日發國通】南屯を突いた中村部隊は四日午後四時には早くも靜樂北方十六キロの敵據點永安鎭を奪取、息つく間もなく隨所に敵を粉碎多大の戰果を收めつゝ白雪を蹴つて一路南進し、五日午後趙承綬軍の本據靜樂に突入、同二時卅分完全にこれを占領した、行動開始以來僅か五日にして山西西北地區一帶に對する敵軍需品の重大補給路であると共に遊擊戰の根源地たる靜樂はもろくも潰えたのである、一方川崎部隊は四日午後六時靜樂東方廿四キロの康家會を占領、また谷口部隊は四日敵第七十一師第四百廿八團の約八百を徹底的に擊滅して寶山に向け殺到、靜樂より敗走する敵の退路を遮斷しつゝあり、久世、堀兩部隊は同日古交鎭、河口鎭を中心に汾河北岸地區一帶に蟠居する敵を覆滅四散せしめた

敵遊擊戰術を完封
安陸攻略の意義重大

【漢口五日發國通】岳口鎭、舊口鎭占領に續いて要衝安陸も今やわが手中に歸し漢水東岸地區はわが完全制壓下に置かれるに至つたが、安陸の占領によつてわが湖北占領地域に接近蠢動中であつた敵第五戰區の前進部隊の本據は茲に全く覆滅され同方面に對する敵の遊擊戰術を封じ去つたのみならず隨縣、棗陽、襄陽方面の第五戰區の主力部隊は最も有力なる軍需資材の輸送路であつた荊門、宜昌に至る公路並びに漢水を安陸において遮斷されさなきだに氣息奄々たる狀態にあつた同軍に更に一大痛擊を加へるに至り、更に漢水の完全制扼によつて武漢は經濟的に新たに廣汎なるヒンターランドを加へ武漢の復興躍進に一大拍車を加へたわけで岳口鎭、舊口鎭、安陸の三要衝の占領は軍事經濟的に極めて重大な意義がある、漢水流域に產する米穀、棉花、木炭、麻の集散地で清朝時代安陸は鍾祥縣と呼ばれ昔時より湖北中央の軍事經濟的要衝である

寶應二里に迫り 殘敵と激戰

【淮陰五日發國通】蘇魯戰區副司令韓德勤の遁走した寶應に敵を追擊中のわが立古部隊は、四日夜庭河附近で數百の敵を蹴散らし一面に埋沒してある地雷を工兵の協力を得て掘出しつゝ前進、五日朝には早くも寶應前方二里に迫り最後の抵抗を試みる殘敵と激戰中

海州一番乘りは 一ノ瀨中尉

【海州五日發國通】海州一番乘りの部隊は山本部隊で同部隊は沙河鎭攻略後息をもつかせず海州へ迫り三日夜海州西方八キロ鮑家埠の線に進出、四日午前四時一ノ瀨一郞中尉指揮の一部は北門を死守する頑敵を擊退、城壁の一角に突入、一番乘りの名乘りをあげ島田通之助中尉の一部はこれに續き各部隊潮の如く殺到海州を確保したのである

今度こそ實現か
リトヴイノフの退陣

【京城國通】當局への情報によれば「失脚々々」と何度も空手形を振り出されて苦笑してゐたソ聯リトヴイノフ外務人民委員は今度はどうやら兜を脱いで退陣することになつた模樣である、即ち國際聯盟を反ファッショ化せんとしてゐた奮鬪の甲斐もなく逆に反ソ的機關化して孤立外交の名譽を負はせられたリトヴイノフに對する不信の聲は今やソ聯各方面に澎湃として漲りその辭任の聲は最近頓みにやかましくなつてゐるので愈々今度は實現しさうな情勢にある後任は人民委員副議長ブルガーニンの呼び聲が高い、だが辭任の公表は例により差し控へるものと見られてゐる【寫眞はリトヴイノフ外務人民委員】

我空襲に脅え戰く
蘭州市民極度に動搖

【太原五日發國通】わが陸の荒鷲によつて決行された三回にわたる蘭州爆擊は敵に最小限百十五機を下らない損害を與へ空中戰史稀に見る赫々たる戰果を收めわが方は四機の貴き犧牲を出したが、最近太原に達した情報によると、過般の我蘭州空襲に市民は極度の恐怖に陷り人心の動搖不安熄まず、支那空軍に對する信頼は全く消え去るに至つた、これに狼狽した支那側は過般の蘭州空中戰において支那空軍は日本軍の飛行機八機を擊墜、支那軍の損害は空中にて四機、地上二機計六機であると盛んにデマ宣傳に努めてゐるが、百餘名の死傷者と軍事施設をはじめ無數の家屋が爆碎せられたのを目擊せる民衆は支那側躍起の宣傳にも拘らず日本軍の威力に怯れ戰き市內は全く死の街と化してゐる

新駐支佛大使 重慶に到着

【香港六日發國通】重慶來電によれば新任駐支フランス大使アンリー・コスモ氏は五日午前昆明より飛行機で重慶に到着、蔣政府主席林森以下首腦部の出迎へを受けて同大使館に入つた

蔣政府、川康建設期成會を組織

【上海五日發國通】奧地に遁入を餘儀なくされた蔣政府は殘された唯一の道として奧地開發に全力を注ぎつゝあつたが、今次の參政會においても川康開發問題は焦眉の問題として取上げられ決定を見、同決議は最近具體化し參政委員廿一名を以て川康建設期成會の結成を見るに至つた、同會では最初の事業として十二の視察團を川康地方へ派遣、右視察團員の報告を基礎に建設法案を起草政府へ提出し、抗戰建國力量增加の見地から政府を督促することになつた模樣である

何績氏告別式

【杭州五日發國通】杭州復興の父と仰がれた故何績氏の告別式は五日午前九時杭州市長官邸において日支官民多數參列の下に擧行された

岩本部隊の萬歲 (海南島安定市中山記念堂樓上)

臨時一般軍事費追加豫算案
本格的審議へ
けふの衆院豫算總會

【東京國通】臨時軍事費追加豫算案及び一般會計陸海軍追加豫算案に對する衆議院の豫算總會は六日からいよいよ本格的審議に入り民政黨の宮澤胤勇氏を先陣に原口初太郎(政友)中島彌團次(民政)川島正次郎(政友)氏の順序で質問に當る筈である、而してこれが審議に當つては大體

一、物動計畫ならびに生產擴充計畫と臨時軍事費との關聯
一、新國防計畫費豫算による東亞の新建設問題
一、物動計畫に伴ふ日滿支の資源開發利用方策
一、支那の新政權と治安維持の關係
一、支那の幣制問題
一、新國防計畫の根本方策

等の諸問題に重點をおいて質疑を行ひもつて政府の說明を求める意向であるが、臨時軍事費だけは先に切り離して本週中に審議を終了せしめる方針である

日本航空路の南方進出必然
佛紙日本空軍を激賞

【パリ四日發國通】フランスの一流週刊紙イリュストラシヨンは四日發行の同紙上に「日本空路の南方進出」と題する長文の記事と寫眞を載せ日本軍の空襲が軍事的目的に限られてゐることを激賞し、日本空軍の優秀さを指摘して左の如く述べてゐる

日本空軍の支那大陸爆擊は一般に支那の人心を恐怖させるために行はれたものと誤解されてゐるが、日本の目的は支那を破壞するに非ずして支那を組織するにあるから爆擊も純然たる軍事的性質のものだ、日本空軍は歐洲一流の空軍に匹敵するものでその兵員は世界中で最もよく訓練されてゐる今後日本の航空路が南方に進出するのは必然で英、米佛、オランダも結局日本と妥協するのが有利であることを悟るであらう

蘇北地方の肅淸で
兩政權の關係緊密化す
新秩序建設に拍車

【北京五日發國通】江蘇省北部海州附近の要地に在つて頑強な策動を續けつゝあつた敵匪も連日に亙る皇軍の果敢な攻擊と、海陸の緊密周到なる包圍全滅作戰により一溜りもなく潰滅し、海州占領と共に明朗蘇北の出現も近き將來に期待されるに至つた、而して今次蘇北作戰の結果臨時、維新兩政府の接合する開封以東の地域は一應確保された譯で北支の政治經濟建設工作もこれを轉機として更に一段の飛躍を約束され、兩政府間の關係もいよいよ緊密化し、東亞新秩序建設促進の上に拍車を加へるものと注目されてゐる即ち隴海線開封以東の確保は近く淮河鐵橋の竣工により豫期される津浦全線の開通とともに同地方の治安交通上に一大エポツクを劃するものであり、徐州以東鐵路の修理により經濟建設は著しく進捗すべく、物資の流通、兩政府の通聯など次の如く諸般に亙り顯著なる進展を示すものと見られてゐる

一、政治問題 臨時維新兩政府の限界は從來治安第一主義に則り劃一的境界をつけることなく河南省北部は臨時政府側より諸般の援助をなし徐州等江蘇省北部は維新政府の指導下に治維會を組織しあるなど適時適合の應急策をとつてゐたが、今次作戰の結果は財政經濟、その他の要求から境界劃定の機運を濃化すべく臨時政府側としては新黃河洪澤湖の線を境界に希望してゐる、而して兩政府境界劃定は、行財政技術の上に於ても一新紀元を劃すべく新中央政府樹立の基礎はいよいよ強化するものと期待されてゐる

一、金融貿易問題 隴海線一帶は幣制上では舊法幣、軍票流通區域であるが中國聯銀券普及集中政策による一志二片基準爲替等の方針は中支側と截然分別さるべき必要ありこれが境界の劃定は陸關設置問題等と共に慎重に考慮されてゐる、また來る三月十一日の舊通貨流通禁止は北支を純然たる聯銀券地帶に化するものでこれが範圍の確立も緊急問題として研究されてゐる

一、經濟問題 (イ)交通 隴海線徐州以東の修理工作は最も緊急なる問題で連雲港の修復と共に急がれてゐる、即ち隴海線經由により支線を以て中興炭礦に通る同炭對日輸出の最短路をなすもので粘結炭增產と併行すべきものとされてゐる

(ロ)海州鹽 海州鹽の事變前生產高は七億斤に達し全支鹽產額の約二割を占めて居り、北支における主要產物と共に重要財源をなすものでこれが復舊增產は將來開發會社子會社により進められる豫定である

(ハ)石炭 埋藏量一億五百萬噸と稱せられる興中公司炭業部により經營されてゐる中興炭礦は輸送路の不足のため出廻りは未だ微々たるものであるが、近く三井炭礦を中心に開發會社子會社が設立される豫定で津浦線浦口、隴海線、連雲港對日輸送路開通の曉は出廻り激增が豫想されてゐる

殊勲輝く通信隊

【徐州五日發國通】わが○○部隊ならびに堀井部隊の淮陰占領は海州攻略作戰の死命線とも言ふべく、東南部包圍陣完成の猛進擊であつただけにこれに追隨して前進する通信隊の活躍は眞に涙ぐましいものがある、即ち同部隊の猛進擊と共に○○部隊田中電信隊は想像以上多量の器材と共に○○部隊に追隨進擊し、敗敵の橫行する各部落を縫つて困難な作業を續行、二日黎明を期して淮陰攻略に猛進擊する○○部隊に連絡せんと酒陽より大運河の南岸から電信架設を開始したが、無念にも數日來の豪雨に阻まれて果さず遂に決死の夜間作業を以て北岸架設に成功、○○部隊の行動に支障を與へず淮陰占領の端緒を與へたのであつた、三日午後九時田中隊長より○○部隊宛の電報によれば

○○部隊本部に追隨前進しつゝありも淮陰西方數キロ降雨のため濕地と化し人馬共に行動不可能となり、涙を呑み酒陽に引返して戰鬪しつゝあり、情勢の急速な進展の折柄生憎の降雨を恨むや切なり

とあり第一線部隊の勇敢無比な行動にも劣らざる第二線に默々と死鬪を續ける勇士の目覺しい活躍亦鬼神を泣かしむるものがある

ポ、ル會談

【ブカレスト四日發國通】ルーマニア外相ガフエンコ氏の訪波は東歐政局に微妙な影響を及ぼすものとして注目を惹いてゐるが、ルーマニア政界消息通の觀測によればポーランド、ルーマニア會談の議題に供されるのは次の諸問題と見られてゐる

一、ソヴイエトに對抗するため防禦同盟を締結する
一、ポーランドはルーマニア、ハンガリー兩國ならびにルーマニア、イタリー兩國々交の調停斡旋に努める
一、ポーランドはドナウ諸國と提携し、特に中東歐地方においてルーマニアと協力する

人事往來

着京

▲高木磐雄氏(會社員)五日東京ヤマトホテル
▲田村盛次氏(昭和製鋼)國都ホテル
▲定近一郎氏(森永製菓)同
▲岡本健一氏(商業)同
▲山本久勝氏(同)同
▲西村昌次郎氏(會社員)同
▲丸茂藤平氏(大連市長)同
▲森下茂氏(官吏)同
▲生野稔氏(會社員)同
▲岩井秀男氏(同)同
▲渡邊蓑一氏(奉天電通)同
▲櫻井一呂氏(土建業)同
▲伊東謙氏(大倉商事)同
▲吉村正二氏(滿洲特產工業)同
▲福田熊次郎氏(會社員)都ホテル
▲鈴木慶治氏(會社員)同
▲香島勝一氏(同)滿蒙ホテル
▲河合良成氏(同)同
▲上川照德氏(同)同
▲瀧口泰昭氏(滿洲輕金屬)同
▲岩間詩三氏(材木商)大都ホテル
▲衣川信雄氏(會社員)同
▲松尾貞夫氏(機械商)同
▲松岡亮平氏(野村生命重役)同
▲舟越稅郎氏(滿鐵社員)同
▲淺井滿氏(同)同
▲佐藤一郎氏(會社員)同
▲河野繁氏(營口商工會議所理事)三國ホテル
▲佐藤信行氏(貿易商)同
▲藤本俊幹氏(農業)同
▲田中惣一郎氏(木材商)同
▲吉田正武氏(會社員)同
▲宮川巖氏(會社員)帝都ホテル
▲馬場謙治氏(滿洲國官吏)同
▲秋月清三郎氏(滿洲被服廠)同
▲金子儀平氏(陸泰公司)同
▲池田幸男氏(寫眞業)同

出發

▲吾妻文吾氏 五日奉天へ
▲田邊文雄氏 哈市へ
▲加藤謙次郎氏 京城へ
▲內田春生氏 老頭溝へ
▲奧田保邦氏 牡丹江へ
▲澤田定彥氏 奉天へ
▲中山忠三郎氏 同
▲大西正弘氏 同
▲木原莊氏 老頭溝へ
▲小山武四郎氏 奉天へ
▲坂本保馬氏 同
▲木村正氏 同
▲松下克己氏 同
▲林田進氏 同
▲井上邦雄氏 大連へ
▲梅根常三郎氏 鞍山へ
▲若月太郎氏 大連へ
▲河合良成氏 同
▲木村弘太郎氏 大阪へ

その日く

□ 地久の佳節、やはらいだ土にこまかな雨が降り大陸の春が近づく

□ ソ聯から滿洲醫大に文獻を求めて來たといふ、學問に國境イデオロギー無し

□ わが大陸科學院の主腦者がソ聯の學術探究の熱心さを賞してゐたのを想起する

□ この際日本の科學陣、殊に社會科學陣營の意氣込み如何にと尋ねたい

□ 革新とは何も反對派を學校から追ふ事ではない筈、再建に再檢討が要る

御座敷金ぬら 蘭香 電話(3)三七三四・一六一四

中谷時計店 時計 貴金屬 東二條通23・電3-6759

春スポーツの幕開き近し！

市街に兒童徒渉池 城內に排籃球場

市民本位の運動場施設 改修、新設着工

特別市公署では本年四月頃より市內運動施設の工事に着手するが、既設運動場の改修、增設、新設は大體左の如く市民保健體育の向上に萬全を期してゐる

一、南嶺綜合運動場は將來名實共に滿洲國の中心的運動場たらしめるべく年次改修計畫を樹て市並に體育關係者をもつて之が建設委員會を組織しその下に技術委員會を置き四月より工事に着手するが、本年度はこれに要する經費二十萬圓を計上してゐる

一、兒玉公園陸上競技場も徹底的改修計畫を樹てゝゐるが、具體的細目經費は未だ決定してゐない

一、白山公園陸上競技場軟式コート二面增設計四面とし大同公園硬式コートも二面增設計四面とし、これに要する計費は約一萬餘圓を計上してゐる

一、大同公園プールのダイビング台は十餘萬圓の經費をもつて施設、全滿一のプールとする

一、弓道場新設計畫進捗しつゝあるが、場所經費等關係者間で審議を進めてゐる

一、兒童の保健のため市街地に兒童徒渉池を立案計畫を進めてゐる

一、城內適當な場所を選定し排籃球場一面新設、滿人用運動場として內容を充實せしめる

押込み飲酒 放浪女の末路

大陸を流れ歩いた女のなれの果東京市荒川區尾久町五丁目一一九生れ長崎コハル(四一)は十六歳の時百五十圓で福岡市の貸座敷に酌婦として賣られ、三年勤めた上好いた男と一緒になつたが、生れついた放浪性からその男とも別れ、廿五歳の時に渡滿、安東奉天、チチハルと流れ歩く內に年はだん〳〵とつてくるし肉體を賣物にしては食つてゆけなくなつたので昨年四月來京、市內梅ケ枝町一丁目新都女子職業紹介所に頼みこんで派出婦として各家庭を廻ることになつたが半生を酒と肉慾に費し切つたコハルには堅氣の仕事は務まらず行く先々で酒を呑む、不貞腐れる等の不行跡から、到る處の家庭で閉め出されるので遂には家人の不在中に上りこんで飲酒するに至り、五日も市內梅ケ枝町一丁目某家に錠前を破つて入りこみ、台所の酒を飲んでゐる處を、中央通署に突き出されたが、說諭、同情等では改心の見込が立たないので、保安係では內地の身寄りの者宛送還することになつた

副賞の寄贈相踵ぐ

自轉車繼走大會 申込み締切り迫る

三月十日陸軍記念日をトして開催される本社主催、體聯新京事務局、自轉車商組合、商店同業組合後援の第一回新京忠靈塔並に忠魂碑巡拜自轉車荷重繼走大會は質實剛健正に非常時下における青年實地訓育の國策線に沿ひ、銃後戰士の體育試錬に好適な催しとしてあらゆる方面より双手を擧げての贊成を得て滿鐵新京支社を筆頭に申し込み相踵いで居るが、一方關屋副市長の優勝盃を始め電業支店より電氣時計四個、三中井百貨店より純毛シャツ四枚等々數々の副賞が寄贈され本社の賞品と共に一段と大會を飾つてゐる、なほ大會當日擧行される在鄕軍人新京聯合分會の忠靈塔前に於ける行事とは支障の懸念なく希望チームは申込締切日の八日におくれぬやう申し込まれ度い

前借踏倒し 圖們から取押手配

東京市生れ、間島省延吉街康平區公園路第三牌一號カフエー日滿會館の女給、柏木せん(二三)は二月七日に圖們市美人座カフエーから前借金二百八十圓で前記カフエーに住み稼業中、去る二月廿四日無斷外出したまゝ歸宅せず、新京市內に入りこんだ形跡があるので、五日日滿會館經營者佐藤ハナさん(四一)から中央通署宛取押へ方を願ひ出たが、柏木せんは從兄といふ柏木淸志と稱する男の紹介で日滿會館に住みこんだものであるが、柏木淸志はカフエーの料理人として各所を轉々し、せんとは東京時代から內緣關係を續け兩人共謀して前借金踏み倒しを行つたものとみられてゐる

一日平均八件！ 係官愈よ苦い顔

コソ泥の種は盡きず

血腥い事件が暫く遠ざかつたかと思ふと今度はコソ泥横行時代を呈してゐる、中央通署管內だけでもコソ泥の盜難は正月以來平均一日五件にのぼつてゐるが、三月に入つては六日間に一日平均八件と言ふ增加ぶりで警察當局の頭を惱まして居るが、六日午前中の屆け出だけでも次の通りである

◇…ハルピン中國十道街三一グレコーウイッチ氏は五日正午から午後六時まで、市內八島小學校內體育館でピンポンの試合中、柵の上に掛けておいた多オーバー一着(九十圓)を竊取され屆け出た

◇…市內日出町三の三同和クラブ六二藤波顯一氏(三八)は五日午後一時半から同五時までの家人不在中に錠前を破つて屋內に侵入した泥棒に合オーバー一着を持ち去られて屆け出た

◇…市內日本橋通六九北海館二號居住大野德三郎氏(二九)は五日午後六時三十分ごろ、留守宅の錠前を破つて侵入した泥棒に現金十二圓、トランク、毛布等(九十二圓)を竊取され日本橋通派出所に屆け出たが、北海館では常に戸締り等に無關心なので館主を呼び出して嚴重に戸締りをする樣說諭した

◇…市內朝日通三九居住滿洲行政學會營業科勤務の瀧義二君(二二)は五日午後八時から無施錠のまゝ外出し十時ごろ歸宅してみると洋服、オーバー、毛布、ネクタイ、ワイシャツ等身の廻り品全部(二百二十九圓)を何者かに竊取されてゐたので中央通署に屆け出た

◇…市內三笠町三丁目一南金カフエーの女給重松近子さん(三一)は四日午後七時二十分ごろ、カフエー內料理場食堂で食事を攝り卓上に現金二十圓入りの財布を置いたまゝ十分程二階に上つてゐる隙に何者かに持ち去られ中央通署に屆け出た犯人は內部のものと睨み嚴重搜査中である

けふ地久節

皇后陛下、御卅六回の御誕辰

【東京國通】皇后陛下には今六日御目出度く第三十六回の御誕辰を迎へさせられ、宮中御奧は去る二日の內親王樣御誕生に續く御喜びに滿ち〳〵てゐる、畏くも時局を思召されて昨年御同樣拜賀、御賀宴、御內宴、賜饌等の御事もあらせられずたゞ湯淺內府、松平宮相以下側近奉仕者は午前十時表御座所に於て、天皇陛下に拜謁御恐悅を言上、また午前九時から正午まで有資格者の參賀が差し許された、皇后陛下には御慶事後いよ〳〵御健かにわたらせられると承るが、新宮樣の御發育については特に御こまやかな御母性愛の御心使ひあらせられると承り洵に畏き極みである

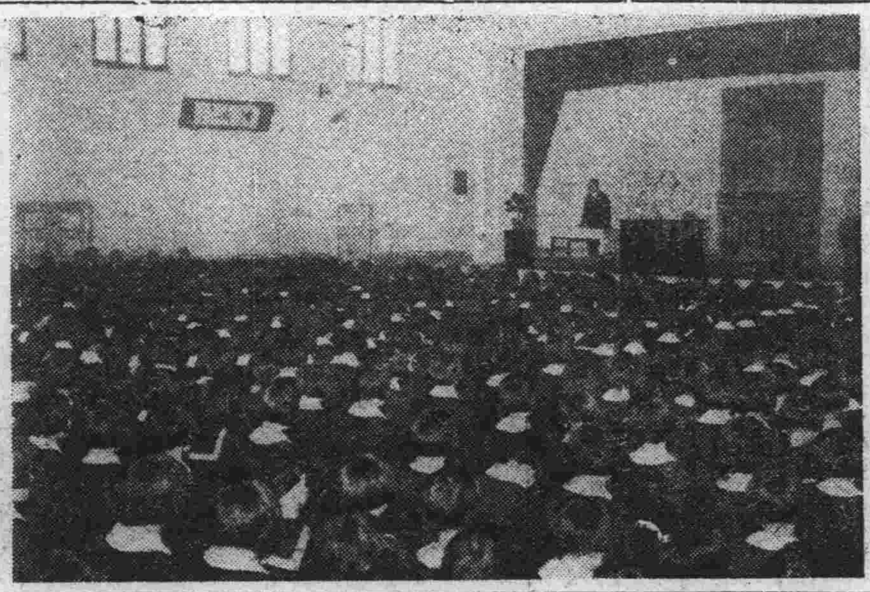

地久節を壽ぐ 敷島高女の擧式

皇后陛下には六日御目出度第卅六回の御誕辰を迎へさせられた地久節の佳き日新京敷島高女並に錦ケ丘高女に於ては午前九時より講堂に於て地久節を壽ぐ擧式が嚴肅に行はれた(寫眞は地久節を壽ぐ敷島高女の擧式)

名士のお顔拜見

觀相 橘哲洲氏 (1)

井野英一氏 鼻に美相の最高法院次長

白鬚をしごき嚴めしい顔つきで竹をざら〳〵鳴らし〃お宅の裏に井戸がありますか？あゝなくて結構……〃と口から出まかせの無責任極まる囈語を並べたてゝ衆愚を惑はす所謂占ひや八卦置き等の如く非科學的且つ因襲的な鑑定法が一般に周易と誤られ最近では周易觀相が次第に大衆から遠ざかり衰微の一途を辿りつゝある現況を慨嘆し敢然起つてこの誤れる周易觀、觀相學觀を一掃、斯界の革新と惱みある人々に更生への針路を與へてゐる東京上野大觀堂山本哲仙、東京相學館長橘哲洲兩氏は五日から新京記念公會堂に於て本社後援のもとに運命鑑定會を開催中であるがその寸暇を利用して兩者を煩はし國都知名士の『お顔拜見』を試みることにした

◇—◇

先づ第一に白羽の矢を立てたのが日本で言へば大審院長格の滿洲國最高法院次長井野英一氏だ、井野氏は人も知る有名なる法學の大家で山本哲仙氏には恩師にあたるので豫備智識があつたと言はれては面白くないので橘哲洲氏を伴つて罷り出る、刺を通ずれば待つてゐましたとばかり心よく應接間へ案內された、雜談しばし一寸話が途切れて觀る者、觀られる者、書く者、視線が三角形を描いて緊張するお茶でぐつと喉を洗つた哲洲氏の口をついて出る明暗相は？

◇—◇

先生の顔の第一の特徴は鼻であります、文豪馬琴翁が玄洞放言の中に〃鼻は花なり〃と書いてありますが實に鼻は人の顔に咲く花とも見られるのであります、美相を備へた鼻は善い運命の花を咲かせるものであつて、花が咲くから從つて實を結ぶやうに運命を開拓し得られるに決つたもので鼻の正、不正及びその醜美を一觀すればその人の全人格が判明します、先生の鼻は正義の感強く正義の爲めには一歩も讓らない高潔な意味と一方には風流をたしなみ藝術を解し平俗を好むが功利的になれない、自由、平等、博愛といふ感情を自然に持つてをりますが第二の特徴は眼にあります、底力のこもつた人を射るやうな鋭いまなざしは情熱と感受性の强さを表象しなほ緊密な構成によつて職務に當り更に事職務に關する限り假借なく斷行する强硬な意志力を示してゐます

◇—◇

第三の特徴は腮にあります腮は人間の智慮分別を見る處でありますが、その腮には豐厚の相を呈してゐるのは凡ての將來に對して智慮分別が徹密に行屆いてゐる證據で、從つて子孫のことや何から何まで注意深く萬端の用意がよく行き亙つて失策のないことを表して居ります、以上の理由から自然上下の信望をあつめ一層地位を高めることになりますまた現在の職務は最適でありますが更にもう一歩進んで學者として素質を十二分に有して居ります、但し口に缺點があつて情にはだされ易く仁俠精神に傾き過ぎて他動的損害迷惑を蒙る象がありますから御注意の必要があります

◇—◇

冷徹そのもの如くじつと耳を傾けてゐた次長は〃いやありがたう〃と謹嚴に笑つて知人數名に宛て紹介の名刺を書いて渡すのであつた【寫眞は井野最高法院次長】お次は及川司法部次長

大津留電業常務

大津留電業常務は社債發行その他同社資金計畫に關し日本側關係機關と打合せのため七日「ひかり」で赴日するが四月三日頃歸京の豫定である

横領の意思なく……と 水谷、淚の陳述

水道疑獄事件公判

水道料金二萬數千圓を詐取横領し市公署の水道疑獄事件として國都にセンセーションを捲起し光輝ある市政に一大汚點を印した市公署水道料勤務雇員鹿兒島縣生れ市內崇智路一〇四號居住水谷褒熊(三五)同傭人鹿兒島縣生れ櫻木町四ノ四八居住迫澄男(二八)の業務上横領並詐欺及び同署傭人山形縣生れ老松町六居住新關啓(二七)の詐欺事件公判は六日午前十時より中央法衙第六號法廷に於て赤津審判官係り井出檢察官立會の下に開廷した、先づ型の如く被告三名に對する住所、氏名、職業等の調に次で井出檢察官より起訴事實の陳述があつた、被告迫より起訴事實に相違ありと否認の態度に出たが審判官より「後で」とさとされ直ちに事實調べに入る、審判官被告水谷を招き事務系統その他水道料金徵收等について細密に亘つて取調べた後犯罪の動機並に現在の心境について質問水谷は

康德三年六月頃南嶺の某部隊に水道料金の徵收に赴き現金千三百餘圓を受取り歸途客馬車に乘つたが、馬車料金のことから客馬車夫と口論、遂には客馬車夫に加勢する滿人十數名を相手に亂闘し危機は脫したが、その際受取つた水道料千三百餘圓の大金を紛失した、これが動機となつて以來辨償を決心し上司にも報告せず苦心しつゝあつたが、競馬によることが最も早い道と聞かされ遂に深みに入つたそして事志と違ひ掏つて掏り拔き水道料金を詐取するやうになつた、騎手とも連絡して一擧に挽回しやうと努めたが幾分の儲けも單に騎手の遊興費に費消するに過ぎなかつた

と動機と詐取の經緯を述べ語を次で現在の心境については最初辨償する氣持で横領の意志はなかつた、康德四年迄は掏つた金も取返す考へでゐたが五年に入つて望みも失ひ捨て鉢の氣持になつた、現在は二ケ年の心の苦しみから解放されてさつぱりしてゐる、然し反面市公署に亦國都建設局並に市民に對しては心からすまないと思つてゐます、また家庭に思ひを致します時斷腸の思ひであります、この上は如何なる處刑にも服して罪を詫びたいと思ひます

と淚にむせびつゝ陳述し水谷に對する事實調べを終つて正午休憩した、尙午後一時より再開

被告犯罪內容

市公署水道疑獄事件の被告水谷褒熊、迫澄男、新關啓三名に對する犯罪內容は次の如くである

一、被告水谷は康德三年四月頃から同四年十二月にかけて關東軍外數十ケ所より取立ての水道料金七千三百九十三圓二十三錢及び同四年七月頃から同五年五月までの間迫が水道料金費消の辨償として被告水谷に交付せる千百七十八圓十錢を受取り業務上保管中當時競馬その他の用途に費消した

一、被告迫は康德三年七月頃から同四年十二月にかけて水道料金九千四百五十圓八十錢を取立て横領した

一、さらに被告水谷、迫兩名は康德五年一月より水道事務が市公署移管と共に水道科に屬したが、水道料徵收事務からは既に離れてゐたにも拘らず尙事務を擔當してゐるかの如く見せかけ相手を欺罔し水谷は五年一月中興安胡同藤下某方に於て給水料四十七圓二十錢を被告迫及び新關は共謀で、康德五年二月頃から五月まで水道使用者滿洲煙草會社外數十名から四年度分滯納水道料金千五百八十四圓十二錢及び五年度分百三十八圓六十一錢を詐取

一、被告新關は五年二月頃から六月まで大興公司外數十名より五年度分給水料と稱し三千四百九十五圓六十六錢を取立て騙取した

南嶺强盜事件の 犯人逮捕さる

半年目に四道街署に凱歌

昨年九月五日午後七時ごろ、南嶺戰跡に於いて、夫婦喧嘩のあげく自殺の場所を探してさまよつてゐた南嶺陸軍官舍谷田健一氏の內緣の妻谷田安江さん(二二)を〃三人がかりで地上に捻ぢ伏せ暴行の上現金十五圓入りハンドバック、時計、指輪を强奪逃走した强盜事件の發生に南嶺四道街署では急報により直ちに馬を飛ばせて現場に急行、目擊してゐた子供の言から端緒を得て萬永起以下三名を指名犯人として手配したが苦力となつて地下に潛入した三名は容易に搜查線上に浮び上らず當局を焦慮させてゐたが、舊正には必ず歸宅するとの見込のもとに嚴重な搜査網を張つた四道街警察署員の努力効を奏して舊正の便りから手掛りを得主犯萬永起(二一)は去る三日吉林松花江水力電氣工事場で苦力として働いてゐるところを、趙海床(一九)許黑子(二四)もそれ〳〵延吉縣小營縣警察署管內と、吉林省雙陽縣大營子に於いて管下警察署の應援の下に姚、耿刑事に三日四日と前後して逮捕され犯行を自白したのでこゝに內地人を戰慄させた南嶺强盜事件は半年振りに解決し四道街署に凱歌が上つた、なほ主犯萬以下二名は四道街署に護送して餘罪を嚴重取調べ中である

博物館副館長に 藤山一雄氏

政府では滿洲文化事業の中樞機關として新京に中央博物館を設置することに決定し既に本年度に豫算を計上したが副館長に民生部囑託藤山一雄氏が就任することに決定、六日左の如く發令された

民生部囑託 藤山一雄
任國立中央博物館副館長
敍簡任一等

石橋米一氏嚴父

滿洲電業常務取締役石橋米一氏嚴父久吉氏はかねて福岡縣三潴(みづま)郡大川町若津の自宅で病氣療養中のところ四日死去したので石橋常務は五日發飛行機で歸鄕した

あす(七日)

△本社後援山本橘兩氏運命鑑定會第三日 於記念公會堂

今晚の主なる放送

▲七・三〇合唱(新京)▲八・〇〇女聲合唱(東京)ホワイト合唱團▲八・五〇安宅の松「長唄」(新京)▲九・〇五征軍物語「勝功外二人の部隊」(新京)西村樂天

ビラテキ 茶房 日本橋

春のお支度に 三中井の呉服を
春の銘仙賣出し
特に實質を本位とした五大産地粒撰りの明朗潑剌たる今春の新柄揃ひ
春の多摩結城入荷
傳統の香りにも近代味を織りなせる優秀品多數入荷
春の帶求評會
織に染に新技巧を凝らせる春の新柄陳列
(電)(代表)(2)2811番
三中井

祝御入學
敷島高女 錦ケ丘高女 制服調製
三中井婦人子供服部

店員募集
年齡卅歲未滿 內地人に限る
希望者は履歷書携帶本人來談
新京富士町三丁目 蝶屋洗布所 電話3二七二〇番

貸家を求む
一、間數─二間以上の社宅向家屋
一、設備─風呂、煖房附
一、戸數─三十戸
一、アパートにても可
滿洲生活必需品配給株式會社 總務課庶務係 東三條通三二(南廣場) 電話(3)四四五八番

募集
一、女子記帳係 二名
高等小學校卒業程度以上の方にして成可く商業事務に經驗を有する年齡三十才以下の方
右希望の方は自筆の履歷書持參御來店下さい
新京新發路二〇一 株式會社 不二公司新京支店 電話二─一五七五 二─一四七八番

女中募集
年齡十八歲より二十五歲迄
御希望の方は至急御來談乞ふ
新京中央通り一九 蓬萊ホテル 電話(三)五六一四番

貸家或は賣家を求む
延二百坪以上の邸宅にして事務所並に住宅として使用できるもの、新市街交通便利なる場所に限る、右至急御照會乞ふ
明倫街 朝日新聞社滿洲支局

解決の鍵を握る靈人
東京、京城 不動千里眼道場主日本の誇める大偉人 秋光晃榮師 第二回の來滿
▽來れ開運を望む者は△
▽來れ難病に苦しむ者は△
〇日時 本日より一週間滯在
〇料金 運勢透視料 一件 金五圓 大凶より一圓
所 新京東二條通り五五番地 於大和新館 電話(3)五三五二・二六五七

精神修養實驗講演
日時 三月六日午後六時より十一時迄(入場無料歡迎)
於 西廣場滿鐵社員俱樂部
佐賀縣人有志後援

(急) 階上接客係り
(募) 階上賣店係り
希望の方は至急本人御來談下さい
朝日座

住宅借度し
家賃六十圓位迄
滿洲興業銀行庶務課 電話(2)四五一一番

民刑一般法律事務
律師 辨理士 小西音一
新京西七馬路第一朝日ビル(朝日座西隣) 電2 五三二四

太陽燈

太陽燈 光線療法の效果に就ては…
カタログ進呈
東京下谷區西町小學校正門前 製作元 日歐商會工場 電話下谷四四九一番
東京市電氣研究所 本鄉光線研究所

滿映作品に日本語版製作
「寃魂復仇」內地へ進出

滿洲映畫協會では同社劇映畫部の充實を期して以來矢繼早やに諸作品をスクリーンに送り出してゐるが、この程いよいよ同社作品の日本語版內地進出を具體化する事になりそれに先立つてかねてより全滿に封切、滿人觀客間に好評を拍してゐる同社作品怪奇映畫「寃魂復仇」の日本語版を來る四月一日より西の宮に開催される「大東亞建設博覽會」の滿洲館に上映する事に決しその完成を急いでゐるが、滿映作品日本語版內地進出の一試金石としてその反響は各方面から注視されてゐる、なほ「大東亞建設博覽會」滿洲館にはこの外弘報處より文化映畫「躍進滿洲」及び「黎明の寶庫東邊道」を、治安部より「警民懇談會」を出品し日に月に進展しつゝある滿洲國の實相を內地人に深く認識させる事になつてゐる

佛新書「とらんぷ譚」登場

「望鄉」二週續映で堂々たる記錄を作つた東和商事は、これに次いで、シーズンの異色篇として期待されてゐる佛蘭西トビス映畫「とらんぷ譚」を三月中旬のSYに封切るべく準備を進めてゐるが、之は佛蘭西劇壇の鬼才サッシャ・ギトリイが自作の小說を演出したもので、人生の裏街道を歩み續けた男の生涯に托して辛辣なる文明批評と佛蘭西社會四十年の變遷を盛り込み、目新しい形式で世界中の映畫界をアッと云はしたもので助演者はロジーヌ・ドレアン、ギトリイの愛妻ジャクリーヌ・ドリユバックで日本版は原版のギトリイに代つて、德川夢聲が擔當してゐる

浩吉、久方振りで唄ふ

「白鷺の唄」以來しばらく得意の美聲を聽かせなかつた高田浩吉は春ひらくと共に久方ぶりでポリドールレコード上原敏吹込み「親戀道中」の同題映畫に主演することゝなり目下の井上監督「月夜鴉」完成次第着手する筈で、藤井滋司が脚本執筆中であるが演出には廣瀬正明が當る

淋病にはよく効くパーゼル　興安大路　あじあ藥局

滿映撮影現況

▽山內英三監督、池田專太郎撮影、李香蘭、姚鷺、隋尹輔主演「鐵血慧心」は着々進行中であるが、愈々近日より大規模なモッブシーンを撮影する事になつた
▽水ケ江龍一監督、藤井春美撮影、李明、李鶴、張敏主演の「慈母淚」は撮影準備中の所此程準備完了、吉林に約三日間ロケの後奉天北陸に向けロケーションの豫定である

△南風▽ 松竹大船、「わが家に母あれ」に次ぐ澁谷實の監督に當る作品で、林芙美子原作に基き伏見晁が脚色に當つたものである、田中絹代、佐分利信主演の他に德大寺伸、笠智衆、水川滯子、水戶光子、河村黎吉等が助演、愛人を頼つて肉親の反對をも却けて上京した女が、愛人に裏切られた時には既に一人身ではなかつた、絕望の淵から女は生れ出やうとする子供のために起つた、然し苦難の彼女の道にやがて新しい幸福が訪れた、それは眞實彼女を愛する青年音樂家との結婚であつた、長春座十日封切

仙人掌

バーアロマのルミ君乳の附近に觸ると必ず「眠つた子を覺しなさんな」とおつしやる▼こゝは乳が眠つてゐるといふ譯ではなく、乳に觸られるとセッカク忘れた樣に眠つてゐる體內の何物かが目を覺してどうにもなだめ樣がなくなるといふ意である▼何物とは何か？聞いても判らぬ、乳に觸つて覺さしてみればすぐわかる話なのではあるが、はてさて▼バーオリエントのけい子近頃春らしくなつた故かセンチなことをいつてゐる「私病院に行つてみたいワ、眞白な服をまとつた看護婦トッテモ好きョ、バラの花を持つて見舞に行つて淋しい話をする、その中に夜が更けて私歸へれなくなる」誰たその邊で病氣になり度いなどいつてゐるヤッは！

雜音

上海映畫、明星の「十字街頭」は佳作だと評判を聞いてゐた、初上映の時見落したが光明電影院で再映をやつてゐるので見に行つた▼沈西芬の監督、趙丹、白楊の主演で勤勞青年の戀愛を中心にその生活振りを描いたもので仲々愉しめる大人の映畫であつた▼光明電影院は日曜の元宵節で階上階下とも滿員といふ盛況であつた（耶）▼きのふ日曜日の各館の入り、稍不振の長春座を除いて何處も仲々の盛況、揚り人員とともに筆頭は豐樂劇場で土曜日の二倍強三千五百人一千五百圓といふところ、二番線に落ちて「黑田誠忠錄」俄然威力を發揮した▼次いで帝都キネマの一千三百圓は有終の美を飾つた落日、新京キネマの「顏役競演」は初日、二日目五百圓見當、日曜日は夜間よりも晝過ぎから夕刻にかけての客足に氣勢を添へ一千圓台を突破した、「暗黑街」の吸引力未だに輕視出來ない▼銀キネは九百圓を拔いて、今週の新興大都の小品三本を並べての成績として天晴れの健鬪ぶりである、朝日座の揚りは不明であるが補助椅子が出たといふから成績は上乘であらう

東京・本鄉・神誠館

火曜　癸卯　大安　建　尾宿　舊正月十七日　三月七日

● 一白の人　思ふ事十指に餘りても撰擇に迷ひ決せぬ日　坤と西と庚が吉
● 二黑の人　目上の惠み薄く人を頼にせず自ら勵むべし　東と坤と丙が吉
● 三碧の人　事業は着々と進めども和合に欠くる所あり　壬と癸と丙が吉
● 四綠の人　明るい樣でも何となく晴々せぬ日進退注意　壬と癸と巽が吉
● 五黃の人　運氣盛大なるやうでも目上と疎隔あり注意　巽と東と乾が吉
● 六白の人　入りても出ても滿足を得らるゝ日失物注意　東と丙と壬が吉
● 七赤の人　快く働ける日全家氣を揃へ焦らず進むべし　東と壬と癸が吉
● 八白の人　人の爲に勞して却て怨まるゝことあり注意　巽と庚と丙が吉
● 九紫の人　急功を求むるときは運氣益々遜り行くべし　丙と西と甲が吉

評判五人娘

新興東京の絢爛豪華スター顔合せ

山路ふみ子、淺島みどり、葦初夢子、立松晃、眞山くみ子、清水將夫、美鳩まり、宇佐美淳　共演

8日より　銀星キネマ

全日本に輝く浪曲界の巨人・廣澤虎造師の最高傑作口演

浪曲でお馴染みの次郎長と黑駒一家が暁の富士川邊りに喧嘩やくざが血煙あげる大血陣！新興京都大浪曲映畫の超特作帝王篇！

大谷日出夫・羅門光三郎・尾上榮五郎・高山廣子・大友柳太郎・淺香新八郎・森靜子

富士川の血煙

何回見ても面白い水戶黃門

東海道の巻　日本晴の巻　前後篇大會

水戶黃門漫遊記

喜劇映畫の神様　齊藤寅次郎　演出

主演　德川夢聲　柳家金語樓　高勢實乘　エンタツ　アチャコ

他珍優總出演くめどもつきぬお笑の水源地オール日本の喜劇のNO1達が作り上げた傑作中の傑作とはこれ即ち本篇の事で御座います自たつぷりと誰方にも喜んで頂けるいとも愉しい大喜劇で御座います

どこを見ても珍演名人大噴き出す

近衞敏明　坪內美子　主演

素的な妻君を貰つた佐藤君寒さ忘れの新婚シリーズ物

17日より　一均40錢　開放

豐劇

松竹大船映畫

父よあなたは強かつた

東京・大阪朝日新聞社懸賞入選歌（文部省檢定濟）

レコードはコロムビア時代

（レコード番號三〇一一〇）

近日封切

小兒科專門　古野医院　電3-5243　八島通七新京神社裏南角

三月十一日　十二日

玉川勝太郎

絢爛豪華藝術至寶のメンバを組で颯爽登場

（會員割引券各理髮店發賣）

公會堂

三十餘年の歴史を有する全滿に誇る文具の專門店

內外文具　事務用品　和洋帳簿　製圖器具　高級文具　學生用品　筆墨硯類

製圖紙類　紙加工品　算盤錢柵　萬年筆類　式紙絹地　畫仙紙類　和洋各紙

文具の店　新京日本橋通　合名會社　林洋行　電話（3）二八四六・二一六五　六六三五・六六三六

絢爛目を奪ふ大豪華版

三十年の歴史を有する此の大歌劇

日本三大歌劇の

東京少女歌劇

史歌劇と　グランドレヴューの大公開

三月八日より四日間

於滿鐵社員俱樂部

國產最高級セーロン種

アルマ紅茶

販賣店　大石茶舖　祝町二丁目（太子堂前）　電話3六四二七番

高田浩吉、伏見信子主演

名月蛤御門　美枝子の巻

七日　八日　九日　三日間

水戶光子　三原純　齊藤達雄

原研吉演出

前後篇大會　40セン　午前中割引

長春座

晝夜用心記（ちうやようじんき）

三村伸太郎・作　木下大雍・畫

（一〇一）

色即是空（八）

燭台の下に、黒い人影が、うごめいてゐる……

重たい、殺氣立つた空氣がむつと、垂れ籠めて、勝負を爭ふ聲が、ひつく〳〵と續いてゐる……

『旦那ア……どうもいけませんね……』

ぱたりと、勝負の絶えた、一瞬であつた。

うごめく人影から、ひよいと、横顔を見せて、にやりとかう言つたのは、舟次郎だつた。

當の相手は、芹澤源六。

お旗本の、芹澤源六は、どうも今夜は調子がよくないと見えて、眉根のあたりが、ほゝ白く、疳のたかぶつた不機嫌な顔であつた。

『待て、待て、勝負はこれからだ……おい、笹井』

芹澤源六は、この屋敷の主人の笹井宇兵衛の傍にやつて行くと、何やら、ひそ〳〵と話してゐたが――笹井宇兵衛は、少し當惑したやうな顔を見せながら、傍の駒台の傍に耳打ちをして、それから駒札を、芹澤源六に渡した。

『芹澤、今夜はいかンぞ……いゝ加減にした方が、いゝのではないか――』

笹井宇兵衛は、今夜、はじめて飛び込んで來た奇妙な男を、警戒してゐた。

それは、芹澤を向ふに廻はして何時も、勝負をしてゐたそして傍目でも、不思議なほど、源六はあせつて、負けてくるのであつた。

『これで、五十兩だな――』

芹澤は、駒台の男を、睨むやうにして、かう言つてから舟次郎の傍にもどつて來た。

『これで勝負だ』

他の者は、誰も手を出してはならぬといふ風な、芹澤の氣色ばんだ態度なので、一座は何かしら、白けきつた、沈默であつた。

舟次郎は、面憎いほどに落ついて、煙管を啣へてゐた。

『旦那、これは拾兩でございますね……』

『拾兩でいかンかな』

『いゝえ、結構でございます……手前の方は、いくらでもお相手はいたしますが――』

舟次郎は、かう言つてからわざと相手をぢらすやうな冷笑を浮べたのであつた。

『手前の方は、今夜は、ちつとばかり出來がようございまして、こゝに、六拾兩ばかりございますが――これで、勝負をいたしたいと存じますが……』

『何……貴樣は、妙なことを言ふではないか……拙者の方で、拾兩賭つたものを……』

『おつと、旦那ア……一寸、お待ちなすツて……手前が、六十兩の、旦那の方が、拾兩これで勝負をしたいと申し上げたのは、ちつとばかり望みの物がございまして――』

おつに拗んだ舟次郎の、物の言ひ方に、案の定と言はんばかりに、笹井宇兵衛は、ぐいと身體を乘り出した、一座の連中もこれは容易なことでは納りさうもないといふ引き緊つたやうな顔つきで芹澤源六を見つめたのであつた。

『ふゝ、これは面白い。貴樣は、何か、拙者に望む物があるといふのか――さうか、貴樣に望まれては、芹澤源六、一歩も後には、退かぬぞ。何が、望みといふのだ』

『いゝえ、旦那、たかの知れた、賽ころ勝負でございますよ……旦那の刀を頂きたいとか、坊主になつて貰ひたいなぞといふ醉狂なことは申しません……五十兩の抵當に、お娘さんをひとり……』

『何、女を抵當にくれ』

『左樣でございます。先刻、便所に參る途中で、奥の小部屋に、お娘御がお出でになるのを、ちらと見ましたが――あのお娘さんが、手前のゝみでございますが――』

舟次郎は、芹澤の驚く顔を見詰めて、ふゝんと、笑つた

高級酒場　アロマ　豊劇前　②二四七二

商況欄（六日前場）

海外經濟電報

倫敦金塊	七磅八志四片〇〇
紐育金塊	三五弗〇〇
倫敦銀塊	二〇片二〇一
同先物	一九片八分七
紐育銀塊	休
孟買銀塊	五二留比[illegible]分九

▲市俄古小麥（會）

五月限	六八仙八分七
七月限	六九仙〇〇
九月限	六九仙八分五

▲紐育棉花

現物	九仙一一
三月限	八仙七一
五月限	八仙三四
七月限	八仙一一
十月限	七仙六四
十二月限	七仙六一
一月限	七仙六一

▲印棉　ブローチ　オームラ　ベンゴール　休

カルカッタ麻袋（會）

鐵筋	[illegible]留比二分一
青筋	三三留比八分三

▲紐育株式

スチール株	六四仙四分一
アナコンダ株	三一仙八分五

▲外國爲替

米英爲替	四弗六仙四分三
米日爲替	二七弗三七仙
米支爲替	一五弗九三仙
米佛爲替	二仙六五〇〇
英米爲替	四弗六六仙七五
英日爲替	一志二片〇〇
英支爲替	八片四分一
英佛爲替	一七六法郞八七
印日爲替	七八留比二分一

▲滿洲中銀爲替

紐育向	二七弗一六分五
倫敦向	一志二片〇〇

▲阪神爲替

對米賣	二七弗一六分五
對米買	二七弗三二分二
對英賣	一志二片〇〇
對英買	一志二片六四分一

各地株式市況

▲東京株式（短期）

	寄付	大引
東新	[illegible]	[illegible]
大紡	[illegible]	[illegible]
鐘新	[illegible]	[illegible]
同新	[illegible]	[illegible]
帝新	[illegible]	[illegible]
日新	[illegible]	[illegible]
郵船	[illegible]	[illegible]
日新	[illegible]	[illegible]
日石	[illegible]	[illegible]
日立	[illegible]	[illegible]
滿業	[illegible]	[illegible]
電工	[illegible]	[illegible]
東電	[illegible]	[illegible]
日鐵	[illegible]	[illegible]
滿新	[illegible]	[illegible]
日曹	[illegible]	[illegible]

▲大阪株式（短期）

大新	[illegible]	[illegible]
新東	[illegible]	[illegible]
鐘紡	[illegible]	[illegible]
滿業	[illegible]	[illegible]
日[illegible]	[illegible]	[illegible]

▲大連株式（短期）

五品	[illegible]	[illegible]
東新	[illegible]	[illegible]
滿業	[illegible]	[illegible]
鐘紡	[illegible]	[illegible]
新鐘	[illegible]	[illegible]
滿鐵	[illegible]	[illegible]
大新	[illegible]	[illegible]
土木	[illegible]	[illegible]
豆新	[illegible]	[illegible]

各地商品市況

▲大阪綿糸　三月限　四月限 [illegible]

▲大阪綿布　三月限　四月限　五月限　六月限　七月限　八月限　九月限 [illegible]

▲東京人絹　當限　先限 [illegible]

▲大阪棉花　三月限　四月限　五月限　六月限　七月限　八月限　九月限 [illegible]

▲大阪期米　當限 [illegible]

▲大阪人絹　中限　先限　三月限　四月限　五月限　六月限　七月限 [illegible]

▲橫濱生糸　現物　當限　先限 [illegible]

第一期増産計畫完成　更に石炭液化に邁進する　筑豊合同炭鑛株　前期連續七分配當　今期増配必至　（パンフレット送呈）　東京・日本橋交叉点角　福や證券商事株式會社　電話日本橋[illegible]

Especially effective against gonococci　PRAGOL

淋疾　化膿性疾患　治療の福音　プラゴール

醫術の誇り……　最新化學療法内服劑遂に完成！

二個のスルフォアミド基を有する $NH_2\langle\rangle SO_2NH\langle\rangle SO_2N\langle^{CH_3}_{CH_3}$ 之 P-aminophenylSulfonamid なる新化合体にして其の効果は眞に感謝すべき學勳として世界各國の權威者によりて賞讃を博しつゝあり

淋疾に對する作用　服用後短時日にして深部病巣の淋菌に直接作用し排膿、放尿時の疼痛を止め、淋絲の消滅、清澄尿等……驚異的快心の効果を齎す

適應症　急性慢性淋疾、關節炎、膀胱炎、子宮附屬器疾患、丹毒敗血症、產褥熱、化膿性淋巴腺炎、感染豫防

用量　一回二錠宛　一日三回食間服用　連續服用するも副作用なし

包裝　[illegible]

著名藥店に有り　植村製藥所　京城府新堂町[illegible]

名物右門一生一代の大捕物・興味絶對怪奇篇!!　右門捕物・張り子の虎　むつつり右門　お藤　おば敬　新スター

浅香新八郎

鈴木澄子

頭山桂之助

香織不二根

わが恋せし女中さん　伊澤一郎・橘公子・山本禮三郎・近松里子共演　7日　朝日座

粉末昆布茶の雄　專賣特許　ヒンミ　お茶と茶道具の店　みどり茶園　新京吉野町一丁目　電話（3）四七七〇番

金剛金庫　旭金剛型　高級金庫　鋼製書庫　各種製造　在庫豊富

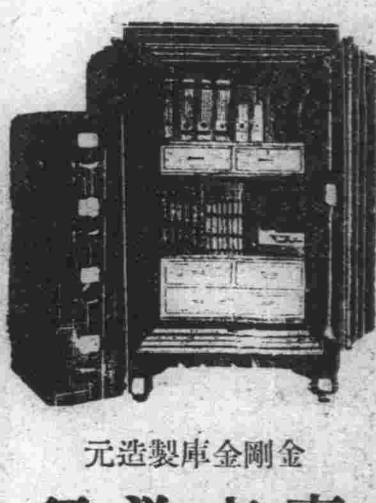

金剛金庫製造元　東來洋行　大連市山縣通一六六・電話二八一八番

長春座　電③五七六六

三月七より三日間上映			
ニュース		1,30	6,00
美枝子の兄		2,11	6,41
名月蛤御門 前篇	11,00	3,30	8,10
若い人の立場	12,15	4,43	9,1[illegible] 10,34

次週　南風　會津の娘達　外に淡谷のり子の「アトラクション」　階下四十錢

帝都キネマ　電②二四〇五　六日より三日間　階下五十錢

ニュース		1,25	5,5
戰國群盗傳 前篇		1,50	6,20
戰國群盗傳 后篇		3,00	7,20
人情紙風船	12,00	4,20	8,5[illegible] 10,40

銀座キネマ　電③六四六五　階下七十錢　三日より七日迄

ニュース		1,00	4,08	7,16
爆彈兒		1,25	4,30	7,38
聲なき萬歲		2,10	5,18	8,26
孝女白菊	11,50	3,58	6,06	9,19 10,56

豫告　八日より　大谷日出夫、羅門光三郎　富士川の血煙　山路ふみ子　逢初夢子　評判五人娘

十日より　新興二大特作　鏡山競艶錄　結婚眞剣勝負　朝日座

豫告七日より　新妻讀本　水戸黄門大會　豊劇

八日より封切　片岡千惠藏主演　長八郎繪卷　花嫁拜領　後篇　新京キネマ

朝日座　四十錢均一　四日より六日まで

無法者銀平		2,40	6,37
青春の流れ	12,00	3,56	7,52
ニュース	12,51	4,52	8,48
お洒落狂女	1,24	5,20	9,16 10,25

新京キネマ　五日の日曜は十一時　三日より七日まで

ニュース		1•28	4•21	7•17
世界一を觀る		2•13	4•54	7•58
三代目親分		2,13	5•66	8•1[illegible]
暗黑街の顔役	12•00	2•5	5•49	8•5. 10•5[illegible]

岸本チェーン映畫御案内　豊樂劇場　開放四十錢

ニュース	12,10	3,25	6,50
友情を盗むなかれ	12,35	3,55	7,2
黑田誠忠錄	1,35	5,00	8,25 10,15

三日より六日まで日曜十時卅分より上映

不老陶枕

急告!!　在來陶枕の缺點を完全に除去し醫學的、物理的に研究された

不老陶枕は　夜良ク寢ラレ　血圧！高イ方に　肩ノコリ[illegible]

痛くない連鎖式陶枕の出現は頭腦關係諸病の惱みを解消する

發賣元　東京　大阪　不老健康の會

新京吉野町一丁目一〇　西池藥局　電話3五一二六　振替新京一九九七番

軍賜公債　高價買入　福民代書　獎券　商品券の賣買も致します　精々御利用下さい　泰正號　（電話③二六四四番）　新京祝町三丁目（南廣場興銀横）

畑医院　内科性病科産婦人科　豊樂路モンテカルロ隣　電三一三二〇

木炭と米　身賣　薄利　製造元より直接　消費者へ　電（2）四六四二　新立屯中華胡同　新滿商会

料亭　桐壺　（梅ヶ枝町）　電三[illegible]

新京日日新聞
朝刊
【本紙朝夕刊十二頁】
本紙定價 一部五錢 一ケ月壹圓五拾錢(郵稅一ケ月五十錢)
廣告料金 普通一行 壹圓五拾錢 特別一行 貳圓五拾錢
發行所 新京永樂町四ノ一 新京日日新聞社
電話 編輯局專用③三二二五 營業局專用③三二〇〇
發行人 十河榮忠 編輯人 松本勇 印刷人 水越內之介

肛門病科 新京永樂町二ノ十 電③六四五六 留神居 高田醫院

蔣政權の對日軍事行動 今年中に停止に至らん
重慶在留外人の觀測一致

【漢口六日發國通】最近重慶より當地に歸來した有力なる一外人の談によれば、最近重慶政府の黨軍要人は武漢戰當時までの旺盛なる抗日熱なく一般に意氣銷沈し、武力戰においては到底日本に抗すべくもないので今後は專ら四川、雲南の開發經營によつて抗戰力を蓄積する一方遊擊戰術を發揮して日本占領地域內の治安を攪亂し、またテロ團を放つて新政權要人を暗殺して民心を混亂せしめ日本の疲弊を待つといふ極めて消極的な態度に推移してゐる、呉佩孚の出馬に對しては重慶政府は汪精衞に對するやうな叛逆者視する感情は持つてゐない、英米佛ソ等の援助運動は最近殊に低調となりこのまゝで諭めば蔣介石は今年一杯には軍需資材の窮乏によつて對日軍事行動を停止するの已むなきに至るだらうといふのが重慶の內情を知つてゐる在留外人一般の觀測である、現在のところ共產黨は蔣介石に對し絕對的壓迫力を持つまでに至つてゐないが、蔣介石が共產黨の意を迎へるに汲々としてゐるのは事實で最近における重慶政府の諸政策は共產色を濃厚に加味したものであるといはれる

汪の和平主張支持
顧維鈞、汪に私信を送る

【上海六日發國通】當地有力筋に達した情報によれば駐佛支那大使顧維鈞は最近在ハノイの汪精衞に對し私信を送り汪の和平主張の支持を表明したと言はれ注目されてゐる、右は顧維鈞が曾つて滿洲事變の際直接日支交涉による解決を主張したが容れられず、更に今次事變の和平解決は日支直接交涉によるべしとの主張を有してゐるにも拘らず、蔣政府が只管第三國の對日壓迫に依存し國際會議を開催して事態を有利に轉回せんことを夢見てゐることに失望を感じたゝめであると傳へられてゐる

山東省內 殘敵肅淸狀況

【濟南六日發國通】山東省內の殘敵肅淸狀況左の如し

一、費縣警備隊は二日その東南方十里舖に侵入した第八路軍の宣傳部隊を急襲擊滅

二、木村討伐隊は一日鉅野より進發四日に亙り二郞廟、立潤集、觀集、大義等一帶を淸掃、敵遺棄死體四十

三、佐藤部隊は二日拂曉霄莊北方北庄にある五百の敵を擊破

四、曲阜驛警備隊は二日朝峪口村に蠢動の敵匪を急襲匪首黃科沂以下五を逮捕潰走せしめた

漢口租界にテロ
襲擊された金氏は無事

【漢口六日發國通】六日午前八時三十分頃漢口特三區天津街にある武漢治安維持會の生みの親金安人氏の自宅に突如四名の支那人暴漢が闖入し金氏に向つて拳銃を亂射、金氏も拳銃で應戰中銃聲をきいて金氏の使用人數名が馳せつけたので暴漢は使用人三名に重輕傷を負はせたまゝフランス租界に逃入した、金氏は幸ひ微傷だに負はなかつた、金安人氏襲擊犯人四名がフランス租界に逃げ込んだことに對し租界とわが警備區域間の支那人通行を遮斷するとともに租界工部局に對し犯人の逮捕引渡しを嚴重要求した、佛租界當局はわが要求を快諾し直ちに警備隊を增派して犯人逸走を防ぐとともに嚴重搜査を開始した

海鷲舊黃河口で 敵集團爆滅

【徐州六日發國通】わが海の荒鷲〇機は五日午後零時半荒天を冒し淮陰東北方漣水南方十キロ附近舊黃河口を渡河中の二百の敵集團を發見、これに猛烈なる爆擊を加へその大部分を潰滅した

北進、長壽店占領
大洪山脈に大殲滅戰

【漢口六日發國通】安陸東北側より猛擊する使命を以て去る廿五日作戰基地を出發、廿七日拂曉京山西北に聳ゆる大洪山の峻峰太陽山の敵堅陣を突破した後、峻嶮重疊たる大洪山脈を橫斷して漢水東岸の平野に進出した近藤、竹中、片岡、兒玉、五峰の各部隊は五日午後安陸北方十五キロの敵據點長壽店に突入これを占領した、これによつて安陸を脫出して鍾祥、襄陽方面に退却せんとした敵は完全に退路を遮斷されわが包圍下に陷つた譯で、近藤以下の各部隊は六日朝來、安陸を占領意氣軒昂たる佐久間、加藤、南部、大隅各部隊と南北相呼應し進退に窮した大洪山脈西麓地帶を彷徨中の敵に對し大殲滅戰を展開した、泥濘のため進擊の遲れてゐた砲兵部隊も續々と來着し、又連日降り續いた雨は六日拭つたやうに霽れ上り空軍部隊も機翼を連ねて出動、これに策應し全滅戰は壯烈を極めてゐる

張大庄で 敵一千を潰走

【徐州六日發國通】わが澤田部隊は四日朝泗陽東南方張大庄にあつた約一千の敵を攻擊陣地により頑强に抵抗する敵に對し果敢なる突擊を反復、これを東方に潰走せしめた

寶應を占領

【淮陰六日發國通】寶應を攻擊中の立古部隊佐藤部隊は百十七師二ケ團の敵を擊滅して五日午前十一時卅五分堂々入城、高郵湖と馬家蕩に挾まれた隘路にある交通上の要點を占領中支、北支を結ぶ線を完全に遮斷した、韓德勤は皇軍迫ると見るや逸早く海岸線東臺方面に遁走した模樣

淮陰治維會 早くも十日誕生

【淮陰六日發國通】淮陰の治安は皇軍の入城と共に著しく回復され近郊に避難してゐた民衆も每日數百名位城門に殺到し混雜を見せ戶每には日章旗を揭げて親日氣分が橫溢してゐるが前商務會々長黃子餘前淮陰縣々長李玉書その他有力者も續々歸還し、愈々三月十日の陸軍記念日を期して、治安維持會を結成、新政權下に明朗淮陰の建設に乘出すことゝなつた、また衆興鎭では五日、泗陽では六日夫々治安維持會が結成され同方面の民衆は早くより日本語研究も盛んであつたとのことであるから日支提携は今後益々緊密化するものと期待されてゐる

ポルトガル領事 不法行爲

【上海六日發國通】去る四日午後十一時七分頃漢口佛租界と特三區の境界線にある柵門を門限過ぎにも拘らず强硬開門せんとした一外人があつたため、わが海軍步哨はこれを靜止したるところ、却つてステッキをもつて反抗したので取調べた結果、ポルトガル領事ベルチエリコと判明した、よつて同夜は一旦歸宅を許し五日正午漢口憲兵隊本部に同領事の出頭を求め再取調中であるが、わが方としてはかゝる外人の非紳士的態度を頗る遺憾としてゐる

國防委員會結成
人戰派最後のあがき

【マドリッド五日發國通】スペイン人民戰線軍はマドリッドを據點にフランコ軍の猛攻に對して尙抵抗を試みてゐるが、愈々最後の抗戰態勢を整備するため五日新たに國防委員會を結成、ネグリン首相に代りマドリッド防衞の衝にあたるに決した旨ラヂオを通じて發表した、國防委員會は陸軍次長カサード將軍、社會黨穩健派ベステイロ等人民戰線各派を網羅したもので、カサード將軍は吾々人民戰線軍はフランコ軍との間に名譽ある平和締結される迄は飽迄抗戰を繼續する決意であると豪語した

カルタヘナで 一叛亂勃發

【マドリッド五日發國通】フランコ軍によるカタロニヤ戰線の完全制壓とともに人民戰線軍の士氣は頓に衰へ隨所に抗戰放棄の氣分が瀰漫してゐる模樣だが、四日突如人民戰線軍の重要據點たる地中海岸のカルタヘナ軍港で人民戰線軍內部に叛亂が起り叛徒の一隊はカルタヘナ放送局を占據してカルタヘナ市はフランコ軍に降伏したとの放送を行つた、人民戰線軍は直ちに軍隊を出動せしむると共に港外に碇泊中の艦隊を非常召集して陸戰隊を上陸せしめ市內各所で猛烈な市街戰を演じた後午後六時に至り漸く叛亂を鎭壓した

衆議院本會議

【東京國通】今期議會重要案件の一たる米穀配給統制法案を上程する六日の衆議院本會議は午後一時廿分開會、直ちに日程に入り

一、米穀配給統制法案を上程、櫻內農相より提案理由の說明あり質疑に移り、儀儀十氏(民政)

米穀統制法は舊臘の最高公定價格据置によつて完全に死法と化した、米穀對策の根幹がこんな狀態であるのにこれに加へて姑息的な半官會社を作つて果して戰時に緊迫せる米穀事情に對處し得るか、革新的な勇躍をなす考へはないかとて米の專賣問題から產業組合の進出問題について政府の所信を質す

櫻內農相

一、兩價格の兩面から米價を支へてゐる米穀統制法は現在でも力強い用をしてをり將來とも米穀對策の根幹たる役割を果し得るものと考へてゐる、本法はこの統制法と相扶けて立派に米穀配給上の效果を期待し得るものと考へてゐる

一、本案は投機と見做される米穀清算取引を除外するを建前としてゐる、延べ取引は特別の代商人にのみ許すつもりである、從つて取引商を救濟することは本法の範圍外である

一、米穀專賣については今日考へてゐないが、將來の問題として充分考慮したいと思ふ

一、產業組合は小農の集りであり、これにその持米を賣らしめることは當然であり又消費者側が市場から買ひ得ることも當然の處置であると考へてゐる

一、米穀會社には民間有識經驗者を役員に起用するつもりで古手官吏を採用せぬつもりである

八田商相

一、新市場における產組の分野は寄り一方であり殊に賣方には當業者もあることであるから產組の手に米が集中することはあるまいと思ふ

一、商業組合の擴充についても充分考慮したが食料政策の根幹を確保するため本法によるの外なしと考へたわけである

一、米穀の價格統制は現行米穀統制法によるのが妥當であると考へる

代つて小山田義孝氏(政)戰時下の米穀增產計畫を樹立するに當り從來の如く內地、臺灣、朝鮮等の增產に依存するのみでは滿足することは出來ない、滿洲米の增收策をも併せ樹立實行すべきであると思ふが如何

櫻內農相 米穀の需給推算は最も重大である、本年度においては九百廿萬石の昨年度持越米が出來ることになつてゐる、明年度以後の增產計畫は內地、臺灣、朝鮮を一貫してその地で生產される米穀によつて需給出來るやう努力してゐる、滿洲國の米穀生產を增加せしめて日滿一體の計畫を樹立することに關しては深く研究してゐるが、近くこれを確立したいと思つてゐる

次で村上國吉(民)、吉植庄亮(政)、平野力三(第一)、小田榮(第二)の諸氏よりそれ〴〵米の增產、土地の國家管理、農民の保健衞生問題等につき質して質疑を終り卅六名の委員附託とし午後八時十一分散會

衆議院豫算總會 六日

【東京國通】臨時軍事費追加豫算案を審議すべき衆議院豫算總會は六日午前十時四十分開會、先づ

宮澤胤勇氏(民政)臨時軍事費の現在までの支拂濟額、發註濟額、前拂金額豫備費等の使途如何

石渡藏相 既に成立した臨時軍事費豫算七十三億九千萬圓の內、支出のために勅裁を經た、額は七十三億八千八百萬圓、豫備費殘額百卅一萬五千圓である

谷口大藏省主計局長 五億五千萬圓の豫備費は殆んど全部勅裁を經て支出することになつてゐる、臨時軍事費豫算は二月末現在で約六十三億圓支出してゐる

宮澤氏 陸海軍所管別計數如何

石川陸軍省經理局長 前拂金額は四千五百萬圓、また陸軍として勅裁を經て支出した金額は五十三億圓、二月末日で殘額四億圓であるが、これは總て發註してゐるものである

武井海軍省經理局長 前拂ひは海軍としては區分してないから明瞭な數字は判らないが契約金額の四分の三程度以內において前拂ひを行ふことになつてゐる、契約濟のものは本月末で八十五%支出濟となる豫定でその他は大體全部註文濟である

宮澤氏 內地常備師團の相當分を滿支に移駐せしめる方針なきや

板垣陸相 今後の傾向からいつてそういふ傾向はあるがその詳細は申上げられぬ

宮澤氏 ソ支兩面同時作戰計畫は必至となつてゐると思ふが、十四年度軍事費をもつて兵器、彈藥等消耗品を補充すれば十五年度以降の豫算はそれだけ減額するものと見てよいか

陸相 今回の豫算は十四年度の情勢を見透して編成したものである、次年度の豫算はまたそのときの情勢に應じて編成せねばならぬ、戰地の情勢が進捗すれば作戰に要する軍需品の消耗は免れない

宮澤氏 陸海軍追加豫算は繼續豫算か單年度豫算か、陸軍六ケ年準備計畫はソ聯の軍備に對應して立案したものであるか

陸相 第一點は繼續費が含まれてゐる、第二點は昭和十四年度追加豫算はソ聯の新情勢を參酌して準備、六ケ年計畫に附加するため樹てたものである

宮澤氏 滿洲重工業會社は飛行機、自動車の生產に着手したか

陸相 着々進捗を見てゐる

宮澤氏 企畫院の生產擴充計畫が遂行されねば軍備充實は不可能であるか

陸相 軍備充實のため生產擴充の必要とすることは勿論である、從つて生產力擴充は完全にこれを遂行せねばならぬ、具體的の事は申上げかねるが大體いまの生產力擴充と軍備充實とは並行して行ふものとなつてゐる

宮澤氏 生產擴充計畫には軍備充實計畫に照して若干餘裕を見てゐるのかゐないのか

靑木企畫院總裁 生產擴充は陸海軍の軍備計畫と照し合せてゐることは勿論であるが、國內生產擴充のほか重要物資は外國からも輸入出來るし、また生產豫定もその物資は軍需用か民需用かによつて關係が異るから一括に斷定出來ぬが大體に於て兩者相關の關係にある

宮澤氏 十四年度に於て第三國から輸入する物資は十三年度に比し多いか少いか

石川局長 見込に於ては大差ない少しは減退するだらう

宮澤氏 海相は自主的軍備計畫と云はれるが十四年度の追加豫算は英米の新情勢と如何なる關係ありや

米內海相 十二年度に於ては軍縮條約とは無關係に國防計畫を樹てたので該條約の拘束を受けてゐない、十四年度追加豫算は繼續計畫の一部のみである、その他のことは適當の機會に言明する

宮澤氏 英國も米國のヴィンソン案も軍縮條約の範圍を逸脫してゐるか、わが海軍の擴充計畫は如何なる方針の下に自主的軍備を樹てるや、西太平洋制海權を英米二國標準主義で行くか

米內海相 米國の新ヴィンソン案は舊ヴィンソン案の二割增加の計畫である、英國も海軍擴張を行つてゐるが、これらは何れもわが海軍の軍備計畫が考慮に入つてゐる、西太平洋制海權については最大の海軍力を有するものを目標とし、これを考慮に置いて相對的に軍備計畫を樹てるものである

宮澤氏 日獨伊防共協定との關係如何

海相 無關係である

宮澤氏 海相は現下の外交關係を打開する必要を認めないか

海相 海軍が今もつとも考へてゐることは東亞の新秩序建設である、この目的達成のためには國際間の摩擦が起らうとも、これを突破しなければならぬ、しかし外交手段によつてこの摩擦が緩和されることは望ましい、またこの外交手段にもよらず第三國が遮二無二軍備を擴張すればわが海軍としてもこれに對應せねばならぬのであつて海軍としてはこの兩方面の觀點から考へてゐるのである

宮澤氏 生產力擴充計畫は計畫通り實行出來る豫定であるか

靑木總裁 大體計畫通り行くものとの信念を有してゐる

宮澤氏 生產擴充計畫も物動計畫と同樣に情勢の變化に應じて改訂修正を加へて行かねばならぬと思ふが如何

靑木總裁 產業全體としての均衡は保つて行くのが綜合計畫の趣旨であるから實情に即し修正を加へて進む方針である

かくて午後零時二分休憩、午後一時四十五分再開、新國防費追加豫算たる

一、昭和十四年度歲入歲出總豫算追加案

一、十四年度各特別會計歲入歲出豫算追加案

一、豫算外國庫の負擔となるべき契約をなすを要する件

を議題とし石渡藏相からこれが一般的說明、ついで陸海兩相より各所管豫算の說明あつて質疑に入り

宮澤胤勇氏(民)海軍省所管追加豫算は初年度は一億七千二百萬圓であるが、後年度に至り尨大な繼續費となつてゐる、これは英米の海軍擴張に對し西太平洋制海權確保に充分な成算あつてのことなりや

米內海相 列國の情勢に對應するもので他國の情勢に變化なき限りこれにて充分なものである

宮澤氏 陸軍においても滿洲事件費の三億七千萬程度の豫算は今後年々現はれるものと見てよいか

板垣陸相 その通りである

宮澤氏 ついで輸出增進物價政策について質したのち

宮澤氏 東亞新秩序建設を主張するためには國內における經濟統制を更に一層强化せねばならぬ、これに伴つて中產階級の生存を確保出來る樣に經濟統制を改めねばならぬと思ふ、首相の所見如何

平沼首相 統制を行ふことは已むを得ないと同時にこれによつて困るものゝ保護對策を講じなければならぬ自分はこの問題については充分考慮する

宮澤氏 北支開發の要諦は人心收攬にある、しかしてそれには幣制確立が第一であることは注意せねばならぬ、又民心を收攬するためには長江筋の經濟開發を行はねばならぬ、長江問題が解決すれば自ら北支の經濟問題も解決すると思ふが首相の所見如何

平沼首相 北支には開發會社を設け中支は經濟復興に目的を集中してゐる、お話の諸點については充分考慮はしてゐるが、未だお話申上げるまでには至つてゐない

代つて

原口初太郞氏(政)東亞新秩序建設と蔣政權潰滅とに關する首相の所信如何

平沼首相 今日は作戰、建設兩方面に亙り進められてゐるが、蔣政權が抗日を繼續してゐる以上これを潰滅せしめねばならぬことは言ふまでもない、作戰の方面は申上げられないが建設方面は既に現はれてゐる通りである、以上の推移により新たなことが起り又は多少變化することもあるかも知れない

原口氏 蔣政權潰滅のためには武力によらねばならぬ、又支那自身としても國家に有害なものは倒さねばならぬ、國際情勢においても調整せねばならぬと考へる、今後如何に動けば蔣政權は倒れるのであるか

板垣陸相 武力としても各般の方法を講じてゐる、また政略的に外交的に國家のあらゆる力を集中して努力して行かねばならぬことはいふまでもない

原口氏 支那國民自身の奮起により支那にとりまた東洋平和に有害なる蔣政權を潰滅せしめる方法につき政府の見るところ如何

首相 軍事行動その他いろいろの方法があり、又第三國にわたることもあらうが、機微にわたるから說明出來ない、たゞ蔣政權が抗日を續ける以上凡ゆる方法で潰滅せしめねばならぬ、蔣政權が心底を改めてわが建設の大方針に從ふことであれば敢て敵視しない、しかし既に地方政權に墮してゐるから、これを中央政權として交涉するには時期が遲い、又一般的に見て中央政權が速かに出來ることも必要であり、支那民衆の人心を把握し經濟的に開發することなど種々なすべき事はあらう、要するに支那にわが國と交涉すべき中心が出來て東亞建設に向つて共に動くと言ふ方針には變りはない

原口氏 わが國に重要關係ある列國の情勢につき外相の見るところ如何

有田外相 日本の外交方針の樞軸はコミンテルン破壞工作に對する防共協定の强化である、今事變の背後にコミンテルンの活動あることより見てこの破壞工作に對抗することが必要である、又一方東亞新秩序建設及び日本の世界における地位確立のためには英米佛などとの關係において充分日本の立場を諒解せしめねばならぬ、日本が恰も全體主義國家の如く見てゐることが誤りであることは曩に首相の申されたた通りで決して英米佛などに對立するものではないことは明かであるが、國際情勢については適當な機會にお話したい、かくて午後五時廿分散會した

外務辭令

【東京國通】大使館一等書記官(滿洲國) 三浦武美

兼任總領事 新京在勤を命ず(六日)

人事往來

▲古澤武一郞氏(會社員)六日東京ヤマトホテルへ
▲古屋克正氏(同)同
▲松木貫一氏(滿洲滑石重役)滿蒙ホテルへ
▲山本最純氏(商業)同
▲八木憲一氏(淸水組重役)同
▲作川鐸太郞氏(東洋紡重役)同
▲柿本南氏(會社員)中央ホテルへ
▲矢野實氏(同)同
▲堂本敏雄氏(官吏)同
▲奧村等氏(炭社員)同
▲秋吉商氏(土木業)同
▲西村愼作氏(會社員)同
▲櫻井一雄氏(官吏)同
▲土光加壽男氏(同)同
▲荒木米人氏(會社員)同
▲佐藤直吉氏(滿鐵社員)同
▲兩角兼利氏(同)同

偶語

新京市內の諸施設を觀るに最も大切である子供を本位に考へてゐる何物もないことは國家の將來を暗くさせる▼大人には映畫館あり、カフエーあり、料理店あり、待合あり、麻雀俱樂部あり等々▼心身の慰安享樂には先進都市に優るとも劣らぬ施設が殆んど完備してゐるのに子供には遊ぶ場所さへ持たないのは餘り慘酷である▼市當局は今少しく子供について考へて貰ひたいのは公園內の子供施設である▼滿洲空務協會の發會式はまた〳〵延びるらしい▼國家的に考へれば何も問題はなさそうに思へるが、要するにその發足が一日遲れば如何程影響が大であるかを先づ考ふべきだ▼奉天—北京に定期航空路が開けた、獨逸製の飛行機でシャム親善飛行をやつたと喜んでゐる時代でない▼八十人乘旅客機が桑港から香港への定期航空に就航したことをどう見る▼帝國生命線の第一線に在る滿洲の空の護りの責任が更に重課されたのではないか

滿洲國新制 度量衡器
指定販賣店 久永洋行
タイヤ街梅ケ枝町 電③三八六五番

小學校 中學校 女學校 卒業者が 成功登龍門
自宅セミナール制(研究組制)學校式確實敎授
我國最大ノ綜合(各科ヲ合セタ)大學制大組織
高等官・判任官・辯護士・辨理士・計理士・鐵道員・警察官
滿洲國司法官・書記官・執行官・律師・警士・警長養成
中學校・商業學校・工業學校卒業資格權得指導
十科編成綜合大學制大組織
日本無比最新敎授(テレパカルト)
帝國法政大學院
昭和十四年度(長距離)學生(募集)
自宅居ながら學校同樣ノ敎授
▼我國唯一の綜合大學制組織の陽地 最新敎授
▼自宅に居ながら長距離最新式優秀徹底敎授
▼各種專門諸學科と共に中等普通學全科の(實務的)敎授
▼工業躍進時代に即應し工業技術者への速急指導
中學科テレパ敎授
商業科テレパ敎授
工業科 機械科テレパ敎授
旋盤工 仕上工 製圖工 養成科テレパ敎授
判任文官養成科テレパ敎授
鐵道員養成科テレパ敎授
警察官養成科テレパ敎授
大學部 高文資格科テレパ敎授
大學部 法律學專修科テレパ敎授
大學部 法律學 普通學 兼修科テレパ敎授
●本學各科中一科を選定し即時入學せよ
規則入學案內書 至急「志望科記入」ハガキにて請求次第無代進呈する
東京市下谷區上野櫻木町四〇
帝國法政大學院

社説　事變進展と國民の協力

支那事變に於いてわれ〳〵の目的とするところが領土的權益の領有、經濟權益の獲得乃至は巨額の賠償金等ではなく、眞の東洋平和の確立に對する一大犠牲覺悟の聖戰であることはすでに當局によつても屢々明らかにされ、またわれ〳〵の信念となつてゐるところでもある。報酬を求めぬところの正義、これ位貴い正義はない。われ〳〵は而してつてこの聖戰に參加することを誇りとし無上の光榮としてゐるのである。

この故に、日支問題解決の要諦は聖戰たる意義を失はしめぬことが肝要である。すなはち支那四億民衆の更生といふことを第一とする。第二には支那の獨立の確保である。第三には日滿支の親善提携である。以上三つの點は東洋平和確立の根幹をなすものである。第三國關係等はその次に來る問題でなければならない。

支那四億民衆の更生には、蔣政權の手中に踊る蔣政權をはじめ支那軍閥、舊政黨の勢力を驅逐し支那をして支那民衆のものたらしめることが第一である。第二には支那に於ける經濟的權益を支那民衆のものたらしめることである。これには獨立政權が確立されねばならぬ。第三に日滿支が親善提携して東洋に於ける經濟的權益を東洋人の手で開發し以て世界全人類の幸福のために貢獻することによつて共存共榮の實をあげしめることである。

しかし支那に於ける軍閥政治はかなり長い歴史を有するだけに、支那民衆を軍閥政治の羈絆より脱せしめ以て樂土を建設せしめることは甚だ多難なことであると言はなければならぬ。殊に當面の問題たる蔣政權をはじめ軍閥、政黨の勢力を現在の支那より驅逐することは堅忍持久の態度を持する要があることであつてその間日本は不滅の聖戰を展開する覺悟が肝要であるわけである。しかしこれは東洋平和確立のために絶對必須の先決要件であつて、われわれの重大決意を要する所以である。

事變は愈々進展してゐる。この時に當つてわれ〳〵は事變の重大意義を中外に宣明し蔣政權をはじめ軍閥、政黨の勢力を一掃し東洋平和確立への地歩を速かに固めしめることが刻下の緊要事である。對支政策遂行のために政府はすでに興亞院を設置し諸般の事業を押し進めようとしてゐる。しかしわれ〳〵はこれを當局に委せるのみでなく、それぞれの分野に在つて國策の遂行に寄與することが肝要であらう。國民總動員とは決して形式的なものであつてよいのではなく、各人がその日常生活の間に於いて衆智を傾け技能を發揮して國力の發揮に努めることをこそ肝要とせねばならぬのである。

十四年度追加豫算　九億一千五十四萬圓

【東京國通】陸海軍新國防計畫を含む昭和十四年度追加豫算については臨時軍事費追加豫算とゝもに大藏省主計局で計數整理を行つてゐたが、五日深更左の如く決定を見た

一、昭和十四年度歳入歳出總豫算追加案第一號

一、昭和十四年度各特別會計歳入歳出豫算追加案特一號

右豫算案は六日午前の院內閣議に附議正式決定、即日衆議院に提出臨時軍事費豫算と共に審議されることゝなつたがこれが豫算總額は九億一千五十四萬三千圓で、この中には臨時軍事費豫算へ繰入れらるべき合計約一億八千萬圓を含んでゐる、豫算內譯左の如し（單位千圓）

△一般會計追加豫算
歳入
經常部　四、八五四
臨時部　九〇五、六八九
（公債金七二八、〇四四、其他一七七、六四四）
合計　九一〇、五四三
歳出
經常部　九二、八四五
臨時部　八一七、六九八
合計　九一〇、五四三
△各省別歳出內譯
大藏省　二四三、〇四三
陸軍省　四九四、六九〇
海軍省　一七二、八〇九
△各特別會計追加豫算歳出內譯
專賣局　九一三
國債整理基金　五四、三七九
公債金四、六五二、一一五
國有財産整理資金　四、三七二
關東局　八七九
陸軍造兵廠　一、二七八、〇二九
千住製絨所　六、八〇五
海軍工廠資金　九七、二四三
海軍火藥廠　三〇、九八四
海軍燃料廠　一一、七三一
通信事業（業務勘定）　二、五四三
朝鮮總督府　八、八七三
臺灣總督府　一、五五一
樺太廳　二六七

"第二期抗戰週間"　蔣、宣傳に大童　沮喪士氣鼓舞に躍起

【上海六日發國通】打續く黨軍の敗戰に愛想をつかした支那民衆の間に反戰和平の氣運が澎湃として沸き起りつゝある折柄日滿及び新興支那の朝野を打つて一丸とする東亞新秩序建設運動は蔣政府に多大の衝動を與へてゐるが蔣政府も六日より十二日までの一週間を第二期抗戰第一次宣傳週間と銘打ち泥繩式の大宣傳を行ふことゝなつた

同宣傳週間においては全國各地一齊に宣傳大會を開き宣傳隊を各地に派遣するほかラヂオ、新聞雜誌、パンフレット、講演會、映畫、芝居等によつて民衆の抗戰熱を煽り更に宣傳班を前線將兵に送つて沮喪せる士を鼓舞せんとしてゐる

而して同宣傳週間內重慶の中央放送局より孔祥熙、戴天仇、王寵惠、葉楚傖、陳誠、陳立夫、何應欽等の特別講演が放送されることゝなつてゐる

敵船二隻拿捕の二十二勇士歸還

【〇〇艦上にて五日發國通】今次灌河遡江作戰において敵使用船德春、一芳の兩船拿捕の重大任務を全うした岡重太郎少尉（岡山縣出身）の指揮する二十二勇士は四日全員無事歸還したが、同少尉は語る

遡江部隊が响水口鎭に到着するや我々は直ちに武裝上陸をなし目的地に向つて突進したが敵は我が猛果敢な行動に恐れをなしてか逸早く逃走してゐた、われわれは難なく德春、一芳兩船を拿捕すると同時にこれが點檢にかゝつたが德春號は破損後一ヶ年も放置してあつたものゝ如く機械は錆て再使用不可能となつてゐた、一芳號の方は甲板に赤錆がこびりついてゐたが機關類は何の故障もなく完全で少しの修理によつて使用出來る程度のものであつた今次の使命を全うしたのは一に掃海艇による航路啓開に當られた人々の決死的勞苦の賜物で之等勇士の方々に多大の感謝を拂ふ次第である

淮陰攻略戰の華　豪勇入野中尉に　日本刀授與

【淮陰五日發國通】淮陰攻略戰中常に部隊の先頭に立つて奮戰全將兵の攻擊精神を旺盛ならしめて偉勳を樹て〇〇部隊長より日本刀一口を授與された榮譽の隊長がゐる、この武人は澤田部隊入野泰治中尉（高知市小川町出身）で去る二月廿八日沭陽前面に到着、部隊の方針としては同日敵第一線を奪取、一日總攻擊を敢行する豫定であつたが、入野隊長は部隊の先頭に立つて部下を率ゐ第一線を難なく突破するや敗敵を追つて更に第二線、第三線に突入、沭河を一氣に渡河して沭陽城內に殺到遂に豫定より一日早く同城を占領、又錢家集攻擊に當つては深さ三米、巾四米五十もある六塘河堤防に堅固な陣地を布いて守備する敵の十字砲火を冒して强行渡河を敢行するなど各戰鬪毎に入野隊は常に澤田部隊の中心になつて偉功を樹てたもので〇〇部隊長をいたく感激せしめ五日賞狀と共に日本刀一口を授與されたもの

ソ支定期航空試驗飛行　廿日を期して擧行

【上海六日發國通】重慶來電によれば昨年九月以來準備をすゝめつゝあつた、ソ支定期航空試驗飛行は愈々來る廿日を期して行はれることゝなつた同定期航空路は重慶を起點とし新疆省哈密を經由、ソ聯邊境地帶に至るものである

海州方面に於る　水路啓開隊の活躍

【〇〇艦上五日發國通】今次海州攻略に際し〇〇隻の掃海艇を指揮、〇〇兵團の主力並に挺身隊の重大輸送の任務に當つた石神久也少尉（鹿兒島縣出身）は四日午後五時荒れ狂ふ怒濤を冒して無事歸還した、同少尉の指揮する掃海艇を先頭に〇〇隻は出發に際し〇〇艦長より

〇〇艦の名譽にかけても、この任務を遂行すべし

との訓示を受け勇躍去る廿八日午後五時母艦を離れて暗夜の海上に激浪と鬪ひつゝ水路を偵察、水深を計り灌河口附近に沈船を發見するなど決死的作業を完了すると共に一日午前一時滿潮時を期して敵前遡江上陸が開始された、わが奇襲作戰奏效して全く敵に氣づかれず、灌河を遡江しはじめたわが部隊は最善の注意を拂ひつゝ靜々と前進、拂曉前面に機雷樣のものを發見したが水甕を繩で縛つて浮べてあることが判つてわが勇士を苦笑させた、何と云つてもこの水路啓開隊を最も苦しめたのは滿潮時と干潮時で四米も水差があり、濁流は淺瀬を隱しなほ屢々兩岸の敵から射擊をうけて前進は容易でなく誤つて坐洲した僚船を引卸ろし相扶けて濁流を前進する隊は悲壯なものがあつたが、遂に午後三時四十分目的の响水口鎭に全艇無事到着することが出來た時には作業員一同は抱き合つて男泣きに泣いたほどであつた、斯くて〇〇兵團主力の困難な遡江上陸の重責を果した石神部隊は歸還の途二日連日の悪天候のため怒濤荒れ狂ひ掃海艇は木の葉のやうに飜弄されたが、作業員は連日不眠不休の疲勞を物ともせず全艇無事四日夕刻歸還したのである

三寒四温

直轄新京中央放送局長は一見極めて謹嚴無比な容貌の持主であるが、AK時代からたゝきあげた人であるだけに粹も甘いも嚙みわける、若い者にとつては誠にうれしい親爺さんだが、玉にきづ、たゞ一つ悪いところがある、歌洒落だ、過日放送局を中心として催された座談會が日滿軍人會館で開催されたが當日來會者を案內し眞面目くさつて同會館に設へた宴會場に案內しながら

局長　こゝは三階の食堂が一番美味しいものを食はせます

來會者（けゞんな顏付で）はあ、こゝに三階はないはずですがね

局長（カラカラと笑つて）それ、あなた三階の珍味といふぢやないかね、いづれに並居るお歴々、いづれもアッケラカン……

グアム島防備强化案　ル大統領斷念か　上院海軍委員長　削除意向を表明

【ワシントン五日發國通】上院海軍委員會が去る三日轟に下院で葬り去られたグアム島防備强化案を復活審議するに決定した結果、グアム島防備案は再び議會方面で囂々たる論議の的となつてゐるが、ルーズヴェルト大統領は政界における反對氣勢が意外に强硬なるに鑑み、結局グアム島武裝化を斷念した模樣である、五日政府の意向を反映してウォルシュ上院海軍委員長はグアム島防備案を海軍防備强化案から削除すべき旨次の如く語つた

グアム島防備案については各方面に反對があるから政府も無理にこれが通過を圖るやうなことはあるまいと思ふ、その理由は（一）海軍當局は現在特に急いでグアム島の防備を行ふ必要はないとの見解を抱いてゐる（二）同問題に關する米國內の輿論が一致してないからである

北京醫大飽院長　博士となる

【東京國通】東亞文化協議會評議委員としてまた國立北京大學醫學院長として北京臨時政府教育界に重きをなしてゐる飽鑑清氏（四十七歳）は今回日本の醫學博士號を授與され、四日文部省より認可の發表があつた、博士論文は「人糞尿の男性廿日鼠の副腎皮質に及ぼす影響」と題するもので昨年十一月廿一日に東大醫學部に提出、本年一月十四日教授會を見事パスしたものである、なほ事變以來中國人で學位を授與されたものは飽博士を加へて五人である

家傳　辻の紅灸　一回五十錢　寶山前

兒玉中支振興總裁上海着

【上海六日發國通】中支振興會社總裁兒玉謙次氏は六日午後一時上海入港の鹿島丸で來滬した、約十日間滯在の豫定である

本社主催　忠靈塔　忠魂碑　巡拜自轉車　荷重繼走大會

△期日　三月十日午後二時出發

△申込締切　三月八日迄

△コース　兒玉公園前を出發、大同大街を南走康德會館四つ辻を右折忠靈塔に至り參拜、榊奉奠のゝち兒玉公園を通り西廣場を經て和泉町より鐵道ガード下を拔け寬城子戰跡忠魂碑に至り參拜、榊奉奠のゝち和泉町に戻り驛前日本橋通りに出で大馬路を一直線に南關に右折して大馬路に折して南嶺戰跡忠魂碑に至り參拜、榊奉奠のゝち大經路を一路北走新京神社前に至る二四粁八〇〇米でこれを三人で繼走す

△チーム　は各官衙、會社、商店を以て一單位とす、但し一單位內に於て幾組編成するも自由とす

△選手數　一チーム三名、補缺一名とす

△規定

1、全コースを三區に分割三人で繼走す

△前記コース中兒玉公園前出發點より日本橋通り電業支店前迄八粁六〇〇米を一コースとす

△電業支店前より南嶺忠魂碑前迄八粁六〇〇米を二コースとす

△南嶺忠魂碑前より決勝點新京神社前迄七粁六〇〇米を三コースとす

2、一チーム三人を以て編成し一人一コースを走るものとす、一人は一コース以上を走ることを得ず

3、使用自轉車は普通の乘用車（前ギヤ四四、後ギヤ一八、六吋車）を用ひ後荷かけに四貫目の砂袋をつけること、但し砂袋は主催者に於て準備し競走當日出發點前に於て渡す

4、競走者は引繼線に於て次走者に襷と砂袋を引繼ぎ、次走者は引繼ぎをうけた襷をかけ砂袋を自分の自轉車に積みかへ出發すること

5、途中選手に故障を生じたる場合は自チームの補欠と交代競走を續けることを得

6、途中自轉車に故障を生じたる場合は自チームの自轉車と交換して競走を續けることを得、但し砂袋は積みかへること

7、選手間のタッチに類する防害行爲を禁ず

8、スタートの補助を許さず

9、砂袋は決勝點に於て檢査す

△應援　選手に對する應援は自由なるも自動車オートバイその他乘物に依る應援者が他選手と接近し妨害することを禁ず役員に於て妨害になると認むる行爲ありたる時二回注意を加へ更に繰り返す場合はそのチームを失格せしむることあるべし

△備考　繼走地點には組合より修繕工を派遣し應急修理の求めに應ず

△賞品　優勝チームに關屋新京特別市副市長盃を授與す▲一着より五着迄個人賞を呈す

後援　特別市公署體聯事務局　自轉車商組合、商店同業組合

廿世紀の戰慄　破壞とテロ、全世界に及ぶ　コミンテルンの慘禍　＝（下）＝

コミンテルンの犯罪網は今世界に張り續らされてゐる、コミンテルンは

一、その支配下にある各國共產黨（支部）を通ずる破壞工作、即ち罷業、工場占領、市民戰（內亂）軍隊破壞、スパイ等を使嗾

二、ゲペウ外國部を通ずるテロ、破壞工作

を行つてゐる、その目的はいふまでもなく世界革命である從來コミンテルンが行つて來た全世界に於ける破壞工作を擧げて見よう。

芬蘭＝一九一八年ロシア革命に伴ふ內亂の餘波を受けて六千人の住民が殺された

エストニヤ＝一九一八年赤色軍の進擊により多數非戰鬪員が虐殺された、又一九二四年にはレーヴェル（タリン）に共產黨の蜂起があつた

ラトヴイヤ＝一九一九年ボルシェヴイキのテロ獨裁政治

リトワニヤ＝一九三五年共產黨に使嗾された農民一揆勃發、一九三六年に同じく大衆罷業、市街戰にまで發展した

ドイツ＝一九一八年戰敗による十一月革命、スパルタクス團の蜂起、一九一九年バワリヤにはユダヤ人クルト・アイスナーのソヴイエト政權樹立され人質に對する殘虐なる制裁あり、一九二一年には中部ドイツに共產黨の蜂起、流血のテロ、一九二三年ハンブルグ、其の他諸都市に暴動が勃發した一九二九年流血のメーデーベルリンに市街戰行はる、一九三三年ヒトラー把權の直前共產黨は武裝蜂起を準備、同年ヂミトロフ等共產黨員の國員議事堂放火事件

オーストリヤ＝一九一八年に赤色革命勃發、マルキストのテロ猛威を逞しうした一九二七年司法省は共產主義者によつて放火、ウインナでは殺人テロが横行、一九三四年二月蜂起、死者數百名、負傷者數千に上つた一九三八年には共產黨の蜂起が準備された

ハンガリー＝一九一九年ソヴイエト政權樹立ユダヤ人ベラ・ターンのテロ政治が施された大衆虐殺、市民戰が續いた

ポーランド＝一九二〇年赤軍ワルソー近郊まで侵入、一九三六年には全國的に共產主義者の暴動が起つた、一九三七年數多の赤色分子の本據發覺す

スウエーデン＝一九三七年二月より五月に亘つて暴動があつた

ブルガリヤ＝一九二三年共產黨は流血の武裝蜂起を企てた、一九二五年有名なソフイヤ大教會爆破事件、死者二百十名、負傷七百名に及ぶ

ルーマニヤ＝一九二四年タール・ブナリの蜂起

イギリス＝一九二六年モスクワの財政的援助の下に總罷業行はる、一九二七年以後毎年その植民地はコミンテルンの毒手に脅かされてゐる

オランダ＝一九三四年首都に流血の蜂起があつた、一九三七年艦隊內に叛亂勃發

スイス＝一九三二年ジエネバに共產黨の蜂起あり

フランス＝一九三四年パリに市街戰行はれ海軍省放火さる、一九三六年一人民戰線テロ、大衆罷業、工場占領

アメリカ＝一九三四年大衆罷業、サンフランシスコに市街戰行はる、一九三七年大衆罷業、工場占領、港灣勞働者罷業、コミンテルンはアメリカに對しては「反ファッショ」「反戰」のスローガンをもつて臨んでゐる

アルゼンチン＝一九一九年共產黨蜂起の結果、八百名の死者と七千名の負傷者を出す、一九二八年大暴動あり

ニカラガ＝一九二八年大暴動

コロンビヤ＝一九二三年武裝蜂起の試み

ペルー＝一九三〇年共產黨蜂起

ブラジル＝一九三〇年市民戰、一九三三年暴動、一九二五年共產黨蜂起、死者百五十名を出す

チリー＝一九三二年市民戰が十二月中續行された

インド＝一九二八年カルカッタ、マドラスに大暴動勃發、一九三二年ボンベイに流血の暴動

シリヤ＝一九二五年共產黨蜂起

パレスチナ＝一九三三年共產黨暴動

ペルシャ＝一九二八年蜂起

アフガニスタン＝一九二八年革命

シヤム＝一九三三年共產黨暴動

モロッコ＝一九二五年共產黨蜂起

以上は只概略列擧したに過ぎぬが、これを以てしてもコミンテルンの慘禍に惱まされない國は全世界に一つもないことが判るであらう、最後に現在まで行はれてゐるスペイン內亂に際してコミンテルンが如何にスペイン國民に加へた禍害について述べて見よう。

一九三六年赤色野蠻人により破壞された寺院は二萬に上り、二萬七千の僧侶と十一の僧正が拷問の後殺されてゐる、市民の虐殺されし者數十萬に上つた。

「マタン」紙（三七年一月十四日附）の報によればヴアレンシヤでは約三萬人が虐殺され、多くの婦女が自分と自分の家族の生命を救ふために赤色民兵の犧牲に供された「ジユール」紙（三六年十一月七日附）は「ハイメ一號」に乘せられた人質六百名が重石をつけられて海中に投ぜられたと報じてゐる「デイリー・メール」紙（三六年八月廿二日附）は「聖クラ」僧院の道女廿八名は言語に絶する實害、暴行をうけた後殺された」と書いた、又「エコー・ド・パリ」紙（三七年三月廿九日附）は十二、三歳の少女に對する暴行の例をあげてゐる等

コミンテルンの全人類に對する非狀の數々は勿論これだけで盡きるものではない、しかし以上列擧しただけでもコミンテルンが實に廿世紀の一大汚辱であり、人類史上の一大汚點であることが知れよう、世界悪の張本人たるコミンテルンをこの地上より抹殺せざる限り人類の安寧と國家の秩序は到來しないであらう。

新京見物場　性の百貨店　新京富士町く以湯横

ビクターレコード　学に凱歌　國産中の最高　各上以圓十八

門專科兒小　太田醫院　新京神社南横　電③3839

火災保險　建物　家財　商品　海上保險　運送保險　朝鮮火災保險　支店　新京豐樂路一〇五　出張所　奉天　ハルビン　大連　代理店　滿洲各地所在

日本テレフンケンレコード　古典名曲の神仙境！必聽の快演！
キングの洋樂
鬼才エーリッヒ・クライバー指揮
ベートーヴェン作品三十六
第二交響曲　二長調
ベルリン國立歌劇場管絃樂團演奏
諸權威絶讃！
藤田不二先生曰く
「第二」の良いレコードが無い今日、このクライバーの指揮による歷史的レコードの發賣は、實にタイムリーであると思ふ。
美麗アルバム入十二吋四枚　金十二圓三十錢

ランドセル　豐富陳列
學習院型ランドセル　高級女學生用手提カバン
カバンの專門店　吉野町銀座キネマ前　祝町二丁目
大一カバン店　大一カバン店附屬工場
修理奉仕券付き

營養菓子　グリコ
發育に……
骨・齒を丈夫にする燐・カルシウムを含む
營養素八種を含む
東京・大阪・(奉天)　株式會社グリコ

とてもおいしいすばらしい營養　粉末昆布茶……大石茶舖　祝町太子堂前　電話（三）六四二七番

改名御披露
淺春の候皆々樣には益々御健勝の段御慶び申上ます
扨て此度公會堂前割烹「若菜」を若松と改名致し面目一新料理にサービスに萬全を期して專念奉仕致しますれば何卒舊に倍し御引立の程偏に御願ひ申上ます　敬白
會席料理、一品料理、鍋物
天婦羅、壽司
當店自慢の大奉仕品
天婦羅定食一圓
酒は天下の銘酒、白雪、松竹梅
『御宴會は三十名様まで』
若菜改　割烹　若松
公會堂前　電話③三六五七番

銘酒　白雪
大連醬油出張所　新京吉野町三　電話③五〇七八番　總代理店　小西酒造

春の厩舎めぐり 6

中堅馬揃ひ（脇山厩舎の巻）

脇山騎手は長春競馬倶樂部時代より殘る草分け騎手であるが、往時の華やかなりし頃を偲ばれる同厩舎は各抽の中堅馬を揃へて春競馬への待機である。何れも撫順よりの來場で最も興味を持つものに天風日本神風、第一麒麟等が轡を並べてゐる。日本神風は昨年登場のダークホースとしてファンの期待に負ふところ多かつたがチャンスなく遺憾の鞍を殘してしまつた、撫順競馬倶樂部昭和十二年の春抽で今年七才の驛馬であるが、この外に天風の登場であるが、天風にかけられる期待は大物喰ひではなからうか、この馬は多分短距離馬として使はれるだらう、調教の時計はハッキリ判らないが一、八〇〇米を二十七、八で走つてゐる、さらに活躍を期待される馬に駿馬第一麒麟が居る、この馬は大連倶樂部昭和十二年の秋抽で今年六才の牝馬である、相當調子がよいやうであるから脇山厩舎の今春こそ快哉、滿を持するに足るべきものが多々あらう。

◇……◇

同厩舎の外馬では昨年秋後半に面目を一新せる東鄕、華洋朝洋の顔觸れの外に撫順の優駿、砂山時代に活躍せる黃金の四頭が居る、この名駿を繰して颯爽として追込む脇山騎手の愉快なホームが浮ばれる華洋は昨年三十四回といふ出走回數で一着五回、二、三着十八回といふ好成績であつた外馬で第四位、賞金二千二百二十圓といふ受賞金額で同馬の奮闘の跡が窺はれる、本年も既に好調を傳へられてゐる通り黃金、東鄕、朝洋等の力走と相俟つて脇山君得意の鞭で鞍を狙ふであらう、同厩舎へ新外馬ダービー出場馬として撫順より來ることに定まつてゐるやうであるが未だ馬名は判つてゐない。

◇……◇

脇山厩舎の春季抽籤馬は僅かに三頭で、第一英飛、華洋、第一松龍の三頭共揃つてゐるやうであるから春抽の期待も大きい、調教既に第二段の構えで脇山君虎視眈々たるものである、同厩舎の在厩馬は左の通り

▲古呼　華洋、朝洋、黃金、東鄕
▲古抽　天風、第一麒麟、日本神風、公富
▲新抽　第一英飛、華時、第一松龍

（野口生）

讀者の領分

（投稿歡迎　中傷不可）

國都に公設便所が欲しい（安藤滿壽男）

公園內には公設便所が有るが市街にはそれが無い、市內に住む者は兎も角各方面より旅行に來た客が市街で急に便所に行きたくなる場合が多いのに市街には公設便所がない、他人の家に便所を借りに行くのもどうかと思ふ、仕方なく街の最中の空地を便所にするかうした事は甚だ以て良くない事と思ふ、國都新京にも公設便所を設けたらどんなもんでせうか

原料小麥の統制　八月を期し實施　高粱包米には行はず

今年度の小麥粉最需要期たる舊正に際して製粉聯では良好なる配給を終つたが、原料小麥の統制については幾多の疑問を殘してをり、現在の原料小麥統制狀態のまゝでは到底今後の小麥粉配給に萬全を期することが出來ない狀態にある、即ち今年度原料小麥減產に加ふるに粉聯の弱點を衝いて製粉工場の直接買付或ひは買溜等をなすものあり、これが延いては製粉配給に及ぼす影響甚大なるものであつた、玆に於て政府當局も原料小麥の統制を決意するに至り種々これが統制の具體策を考究中のところこの程成案を得たのでいよ〳〵來る八月より粉聯をして原料小麥の收買配給の兩面に亘り一括統制せしめ、兼て市價の安定を維持すると共に減產を防ぐ一石三鳥案を樹立することになつた

即ち粉聯現在の規約のうちに內規を設け粉聯を經由せざる原料小麥使用の製粉賣買は一切認めないことゝなし、從つて各工場は擧げて粉聯に賴ることになる譯である、自治機關である粉聯の強制力が問題であるが當局ではこの點について樂觀してゐるやうで新たに新會社を設けるとか、糧穀會社に委ねる意志は全然持つてゐない、收買資金についても一時に收買を行ふものではなく、個々に行はれる點より貨物證券その他の便宜な方法により充分希望を達せられると共に、糧棧等に一時收買されたものも結局粉聯の手を通ずることゝなる

右統制は八月より行はれるので昨年度產小麥即ち現在のストックには適用せず新穀の出廻りから行はれるものである、小麥粉の主要代用食として高粱及び包米が年々需要を增しつゝあるが之が代用食或ひは混粉利用に就ては未だ研究途上にあり、又小麥製粉の停止により休轉補償を受けてゐる工場が高粱、包米の製粉を行つてゐると云ふ二重利得の點もあるが、これは昨年の原料小麥減產による結果もあるので小工場の窮狀から默認のかたちを取り粉聯現在の機構で充分取締り得ることであるとしてゐる、これ等の觀點から高粱、包米の製粉が現在の製粉界に對する影響は薄いと見られこれが統制は全く行はない意向である

日滿學生團體の交驩親善強化　ビューローで積極的に斡旋

J・T・B滿洲支部では本年から日滿間を往來する見學々生團體に對し現地視察ばかりでなく日滿學生の交驩相手國內にある神社等の聖域淸掃による勤勞奉仕などを行ひ兩國の親善關係を一段と強化させることについて團體側に積極的斡旋を行ふことゝなつた、これはさきに東京で開催された團體輸送會議において滿洲側より提案され日本側においても趣旨に贊同、それ〴〵具體案を練つてゐるが、友邦の學校を參觀し、お互に理解を深めたり或は神域の淸掃などにより智德兩面の發達に資せんとするもので、大いに期待される

軍犬臨時總會における町田軍醫部長口演要旨

滿洲軍用犬協會改組强化に關する臨時總會における町田關東軍獸醫部長の口演要旨は左の如くである

本日玆に社團法人滿洲軍用犬協會臨時總會を開催せらるゝに方り所懷の一端を述ぶる機會を得ましたことは私の最も光榮とするところであります顧みますれば

本會が

滿洲事變を契機として在滿朝野各位の絕大なる聲援の下に昭和八年十二月雄々しく呱々の聲を擧げましてから六星霜を閲し此間爲柳會長閣下を始め本部各役員各支部長竝會員各位が日常本務極めて多事多端なるに拘らず終始一貫不退轉の意氣と獻身的努力とを以て幾多の障碍を排し拮据經營に任じ本協會の維持發展とに盡瘁せられ其成果として今日の如く全滿を通じ國防思想を基調とする軍犬熱の昂揚を見るに至りました事は眞に慶賀措く能はざるところにして其名利を離れたる熱誠と報國の精神とに對し滿腔の敬意と感謝とを表するものであります、滿洲事變當初關東軍は急激なる軍犬整備の必要に直面致しましたが遺憾ながら現地資源に乏しかりし爲已むなく之を內地又は靑島に求めなければならなかつたのであります、然るに本協會の創立以來各位不斷の御努力によりまして年と共に着々進步しきを充足しつゝありますことは洵に欣快とする所でありますが又一昨年七月支那事變勃發以來北支中支至る所の戰場に於て忠實無言の軍犬が軍馬と共に重要なる活兵器として或は第一線に在りて砲煙彈雨の裡にありて活躍し或は後方の治安確保に使用せられて我將兵の耳目となり手足となり光輝ある戰果に寄與するところ尠からざるものあるは

各位の

夙に御承知の事であります

まして戰局の進展に伴ひ軍犬の利用價値は益々一般の認識を深め從て其需要の愈々高く供給は常に之に追隨し得ざる現狀に在るを遺憾とするのであります而して現下東亞の新事態と其歸趨と並暗雲低迷せる壞々千里の國境線に想を馳せ東亞永遠の平和確立の爲戰備の充實を急務とすべき今日に於て爲すべき事多しと雖軍用犬資源の培養も亦喫緊事の一たるを斷言するに憚らぬ次第であります、其軍事上の所要數は言明の限りではありませんが彼の歐洲大戰に於て獨逸國は戰爭の中期以降約三萬頭を其他の參戰諸國も亦競ふて有效に多數の軍犬を利用し如何に多數の軍犬を必要とするかは決して想像に難くない事と存じます、翻て日滿兩國を通じ軍用犬資源の現況は之を外國のそれに比して質量共に甚だ貧弱で僅かに要求の一部を充たすに過ぎないことは顧みて誠に寒心に堪へないところであります、此秋に際し當協會が國防上の要求に即應し敢然として其機構を改組強化せられ陣容を新にして事業遂行の企圖に出でられましたことは極めて時宜に適せる賢明の策であり國家の爲慶賀措く能はざるところであります、而して軍の要求致しまする軍犬の資格は申すまでもなく其種屬に應ずる適度の體高體長と良く發達せる强靭なる筋骨とを有し且忠誠、敏捷、勇敢性と潑剌たる作業力に富み然かも之と同時に野戰的飼育管理に耐へ益々其能力を發揮し得る作業犬たることを必須の條件とするのでありますが、斯る軍犬は平素統制ある計畫的蕃殖を基礎とし且合理的飼育管理と各個性に應ずる訓練の普及徹底とにより生產育成せらるゝものでありまして換言すれば統制ある

團體に

よりて行はるゝ計畫的蕃殖と理解ある愛犬家の適切なる管理及訓練と兩々相俟つて始めて之が理想を實現し軍用犬の堅實なる發展を期待し得ると存ずる次第であります今や日滿一體となり國を擧げて新東亞建設の大業に精進しつゝある秋本協會は朝野各方面の絕大なる支援と會員各位の熱誠且强力なる團結の下に更生の意氣を以て驀進的發展の途に上らんとするに際し冀くば會員各位には協心戮力小異を捨て大同に就き以て之が充實と治安の確保國防の完成に貢獻すべき重大使命の達成に御努力の程切望して歇まない次第であります

特產物檢查員認可

特產中央會重要特產物檢查所檢查員の選任に關し、重要特產物檢查法第四條第二項の規定により六日產業部指令第三八五號を以て左の通り認可された

社團法人滿洲特產中央會重要特產物檢查所奉天支社副檢查員を囑託す　植松榮四郎
同檢查員を囑託す　文屋庄八
同龍井支所副檢查員を囑託す　日向正
同哈爾濱副檢查員を囑託す　佐藤辰雄
同檢查事務を囑託す　佐藤茂　川田耕作　靑木邦博
（二月十六日附）

新京、哈爾濱に麻袋組合設立

主要特產包裝用として麻袋の需要は近年時に著しく、曩に大連麻袋組合の創立を見これが配給に當つてゐたが、地理的關係で大連のみにては到底その配給の圓滑を期し難いところから特產中央會が中心となり各主要地に麻袋糾合設立を計畫してゐたところ、この程に至り差當り新京、哈爾濱奉天に同組合を設立することに決定、既にその設立準備を完了、近く事業を開始することになつた

自由隊訓練生　第七次四百餘名入植

濱江省開拓廳管下本年度開拓政策は農地造成計畫の進捗と相俟つて圓滑に遂行しつゝあるが、春季入植期を迎へ夙に活況を呈し、左の如く第七次自由隊訓練生四百七十三名を皮切りに相次で開拓戰士が颯爽として進軍する豫定である

一、日程　三月十一日　一〇七名　十二日　一〇七名　十三日　一〇〇名
二、到着時間　午前十一時五十分鐵山包驛
三、鐵驪訓練所に入所訓練

なほ十四日到着の訓練生五十九名は孫吳入所訓練生と共に在哈爾濱修養機關訪問ならびに市中行進を行ふ筈である

高級洋服　富屋　新京　電(三)三二三六

吉林鐵道局管內　二月分轉送概況

吉林鐵道局管內二月中における輸送概況左の如し

一、撥別

		前月比
營業品	三六七、八六三瓲	一二〇、八九六瓲增
社用品	二一四、一四〇同	四五、五五二同
その他	[illegible]	[illegible]
計	八六、〇〇三瓲	

これを重要品目別に見れば

混保大豆	一二五、二九〇瓲
穀物及種子	八八、〇一〇同
木材類	三九、二四八同
石炭	一四二、二三三同
セメント	一六、一三三同
その他貨物	八五、〇七〇同
計	四八六、〇〇三同

滿洲綿業の前途多難　大衆の協力を要望

滿洲における原棉及び綿製品の需給に遺憾なからしむるため政府はさきに綿聯の改組强化を斷行したが、滿洲における綿製品が生活必需品としてあらゆる觀點より重大なるに鑑み自治機關たる綿聯の協定のみに委ねることが出來ない實情に際會するに至つたので政府も綿業統制法制定の決意を固め綿聯と協力、既報の如く近く公布を見ることになつた、政府はこれをもつて原棉の收買、手當に遺憾なきを期し、綿製品の配給を圓滑ならしめもつて滿洲綿業の積極的發展强化を企圖したものであるが、滿洲綿業の前途には未だ幾多の困難を包含してをりこの解決は未だしの感深く、これが對策樹立は政府及び業者をして苦慮せしめてゐる、即ち輸入原棉の入手難、日本の圓ブロック向け綿製品の輸出限定、時局による第三國よりの原棉輸入爲替取得難、激增する人口に比例する需要の膨脹化傾向等々の諸問題を控へてゐるのである

原棉手當に就ては滿洲內地產棉花の增產は遲々たるものなので結局外國棉花殊に北支棉の輸入に俟つほかないのであるが、二月下旬設立された北支棉花組合によつて滿洲に割當てられた數量は五十六萬一千ピクルで、この數量が既に滿足量に達してゐないのにこの算定基礎が前年の收棉高三百卅萬ピクルに置かれてゐる爲本年度においては可成りの減產を豫想され、且つその點を考慮しても地場先取等の點で割當減額が豫想される、また日本內地よりの綿製品輸入については一部を除くのほか昨年六月末より圓ブロック向輸出を原則として禁止されて、綿糸布の供給難が益々深刻化する傾向にある、第三の爲替は時局關係から日本における原棉取得が僅かに個人リンク制によるのみで、到底滿洲割込みの餘裕は見られない、人口の問題にしても康德三年、四年の比增數十五%乃至卅%の增加率と思はれ、必需品である綿製品の需要激增も推測するに難くない

以上の諸點より全滿十社、織機のみの會社もあるが、その錘數約卅二萬錘近く斷行のスフ三割混用、二割強の操短强行は必至とされるが、これをもつて諸種の困難がやゝ緩和されるとしても到底滿足點に達したものといふことは出來ない、滿洲綿業の前途はまことに明瞭を缺くものがあり、これが打開のため政府、綿聯を中心にこれが對策を練りつゝあるがこれが對策に並行し國民の一致せる協力と日本內地業者及び北支當局の大乘的見地からの滿洲綿業への協力援助が熾烈に要望されるに至り、これが何等かの形で表面化するものと推測される

氷上競技協會　第二回理事會

大滿洲帝國氷上競技協會第二回理事會は五日午前十時より新京西廣場社員倶樂部において開催

山口副會長、齋藤理事長、木谷顧問をはじめ久保田、小須田、北村、中島、渡邊（以上新京）淸水（奉天）、堀池、大竹（撫順）、伊藤（吉林）、池崎（安東）、木內（哈爾濱）各理事及び河村主事、鈴木體聯主事等出席し、既報の報告事項、議事項の各細目にわたつて種々協議を重ねた末全部これを承認したほか來シーズンの日割及び公認滿洲氷上スピード競技記錄、氷上傑を決定し四時散會した

△二部選手權　明年一月六、七兩日（撫順リンク）
△百卅三米三傑選手權　明年一月十三、四兩日（奉天）
△全滿選手權　明年一月廿七、八兩日（新京）
△滿鮮對抗　明年二月四日（安東）
△全滿都市對抗　明年二月十一日スピード（吉林）、ホッケー（新京）
一、ツケー（哈爾濱）、フィガーは氷上ホッケーベストメンバーは近く專門委員會を開いて作成の上發表することになつた

商況欄　六日後場

●大連株式（短期）

	寄付	大引
五品新	一四、一〇	一四、六〇
東棉新	一四〇、四〇	一四〇、六〇
滿粟	七四、四〇	七四、一〇
鐘紡	一四六、一〇	一四六、四〇
新鐘	七八、九〇	七八、九〇
滿鐵新	六一、九〇	—
大新	六九、五〇	六九、七〇
豆新	—	—
土木	一三、一〇	—

●奉天株式（短期）

	寄付	大引
滿取	—	—
東新	一三一、一〇	一三一、三〇
大新	七〇、一〇	—
滿業	[illegible]	[illegible]
同新	—	—
日產	—	—
五品	—	—
鐘紡	—	—
滿鐵	—	—
同新	—	—
新甲	—	—
電二	—	—

手形交換高（六日）　九七三枚　二、九九三、七〇〇、三〇錢

全部讀切り傑作ぞろひ

面白い婦人倶樂部の春の增刊

評判は評判を生んで各地引張り凧の大賣行！　ぜひお早く御覽下さい

▲純情秘曲現代小說　野菊の兵士　菊池寬
▲父子盡忠戰塵秘史　菊水の旗下　土師清二
▲奇々怪々探偵實話　尼僧と幽靈　三角寬
▲空しき戀現代小說　あこがれ　武田麟太郎
▲戀と武士道への道　明るい女　大佛次郎
▲囁きの春現代小說　愛する道　横山美智子
▲戀と仁義時代小說　善惡毛付の市　陸直次郎
▲愉絕快絕諧謔小說　女房と月給　鹿島孝二
▲若き日の夢現代小說　桃の花咲けば　片岡鐵兵
▲忠か貞か現代小說　女間者　邦枝完二
▲危機の妻現代小說　秘めたる謎　廣津和郎
▲愉快々々大笑落語　鰻屋の隣　今村一羊
▲嘆きの都現代小說　青葉の戲れ　竹田敏彥
▲甦へる愛現代小說　島を守る者　橋爪健
▲肌の秘密探偵奇譚　蚤の市　大下宇陀兒
▲この眞心感激實話　勇士の妻なれば　野村愛正
▲任俠仁義股旅小說　榛名詣で　子母澤寬
▲義士秘聞名作講談　お化魚屋　大島伯鶴
▲數奇人生悲戀悲話　千鳥の曲　中村武羅夫
▲悲痛兄弟西南秘史　梨花賦　海音寺潮五郎
▲哀別十年現代小說　火華　加藤武雄

戀と淚の實話集
◎兩腕を斬落された宿命の失敗が辿る道　妻吉流轉哀話
◎お富は誰か？圓一は誰か？名作小說秘話　金色夜叉モデルの眞相
◎血と淚に彩られた三十年、奇術の女王　天勝運命秘話

噂の女性後日物語（話題の女性は今どこにゐる）
久米正雄　井口靜波　從軍土產漫談會
軍國歌謠繪卷（名口繪入りの流行の歌謠集）
川柳新婚風景（問題の人々の結婚明朗寫眞）

誰が讀んでも面白い　戰地慰問に絕好品！！
定價六十錢　送料　大日本雄辯會講談社

ライトインキ

事業の長期建設にはライトの長期愛用！

大變な御損を御存じですか？
粗惡なインキはペン尖をとても早く腐蝕させますから一年に積もるとペンの代だけでも大變な御損です。ライトをお使ひになればペンは永く保つし色は好し褪色はせず況して能率の點からは天と地との差があります。

天下一品！　一家一瓶！

（大阪 小林 各種……全國の文具店にあり）

ヤムビオンインキ製造元
本舖　篠崎インキ製造株式會社　東京

家庭

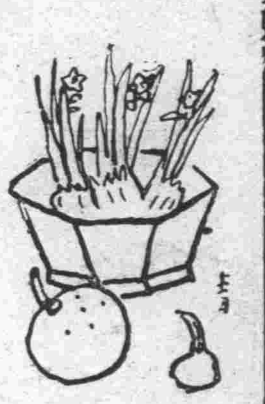

女學生の體溫
色々の方面から調べた統計

體溫はその人の健康狀態と密接な關係がある事は勿論ですが、病氣ばかりでなく、色々な關係、例へば子供と大人で違ひ、時間に依つても變化し

季節 や職業の關係でも違つて來ますが、婦人の體溫を年齡の關係で見ると十二歲から十八歲迄の高女生徒ではその平均は三七・一八度、その中十三、四歲が一番高く、級が進むにつれて段々低くなる傾向があります專門學校の女生徒になると更に低くなつて平均三六・八七度です、それから月經との關係は高女生徒では初潮のあつた者は平均は三七・一六度ですが、まだ

月經 のない者は平均三七・一九度になつて居ります、醫專生徒を調べた結果に依ると、月經中の者の體溫は平均三六・六七度で一番低く、終了一週間後は平均三六・六九度、中間には三六・七一度、來潮一週間前は三六・八二度になつてゐます次に一日中では午前一時から五時迄の間が低く、高い時は午後二時から六時までですそして女學生では

登校 直後にずつと昇り一時間の授業が濟むと少し下り、午後は一時間終了した時が一番高くなります、一般に體溫が少し高いと神經過敏になりますが、平素少し位高くてもそれ程心配したものではないのです

主婦ノート
御馳走とは 精神的意義が 料理にも大切

×…御馳走とはいふまでもなくお客樣に料理など出してもてなすことですが、馳とひ走といひ何れも主人側が客をもてなす爲めに奔走して誠意を披瀝するところにその意義があるのです

×…また日本料理の味は單に口の味ばかりでなく、心の味眼の味が加はつてこそ味覺の神髓が味はへるといひます、心の味とは料理を作り、すゝめる人の誠意がこもつてゐること、眼の味とは調理したものを整へ、見たばかりでも食慾をそゝるやうに工夫することで、主人手づからの料理にはこれがあればこそ御馳走の意義にも叶つて來るのです

×…所が、今日ではお客樣があるといふと、近所の壽司屋からにぎりをとつたり、蕎麥屋から天丼をとつたりして濟ませてしまふ家が多くなりました、之では口の味ばかりで心や眼の味はありません、即ち御馳走とはいへない譯です

×…よく日本料理は材料の皮をとり脂肪を去り、洗ひさらしたものを用ひるから、非榮養的であり不經濟であるといひます、勿論さういふ點は改めて行かなければなりませんが、しかしそれも根本は客の爲めに勞を厭はず力をつくすといふ精神から出發してゐるのですから、料理にも精神的な意義を忘れないやうにしたいものです

これから殖える 怖い狂犬病（下）
確に狂犬かどうか見極めて處置を！

史に或型の狂犬は平常の氣分が一變して好んで暗い所を撰び、映隅に憂鬱の態を發し著しく恐怖の狀を呈しまして、飼主に呼ばれても應じなくなつたり、食慾が錯亂して飼主から與へられた

常食 は見向もせんくせに反つて石や木片や藁、ぼろ着等を食べたがりなどして其の內に痩せ衰えて死に至るものが有りましたり、亦或型は非常に怒りぽくなり凡ゆる物體に咬みついて見たり、又それをがり〱と食べてみたり、逃け出して駈け廻り、到る處で咬みつき其の咬み付く際に特異な泣聲を出したり、又熱の爲うんと咽喉が渴くので水を飲まうとするが舌咽神經痲痺の爲全然飲めずいらだつたり、或は單に水に近づく丈で反射的に痙攣發作を誘發して恐怖狂暴狀態を呈するもの御座います、即ち恐水病の名の出た所以で有ります。まあ誠に僭越な文句で申譯有りませんが、一般の人に解り易く而も大體知られてゐる定型的のものとしましては以上の

徵候 のもので御座いませう、處がです、過去廿年から皆さんの家畜に襲はれ、尙且つ今後八十八才迄の四十幾年の瘇れる日迄、それに家族の口迄も見て須く私等はそれ丈に眞劍に見透して行かねばならぬ立場から專門的に見ますと、以上のものは定型的の症狀で有りまして此の外にまだ〱種々の變形した症狀を發するものが相當有ります。以上の如く狂犬病に罹りますと、腦の働きが殆ど或は全く無くなり、正規の食慾さへうせる位ですから飼主とか家とかの執着も消えて只慢然と當なく終日歩き廻り、疲勞と饑餓の爲所定めず野垂れ死が通例で有りますれば、飼犬が突然姿を消した場合只人に盜まれたのだらう犬取りにやられたんだらうと簡單に片付けられる事は往々

危險 な場合が有ります、一般症狀を出す前に唾液には毒素を多分に含むを通例としますから、當時をよく想起されて最善の程を御傳へ致します、尙犬に於ける狂犬病豫防注射は半年位は眞に的確で有りますから其の犬の爲は申すに及ばず家族の爲め又一般公衆德義上、必ず犬を飼ふ人の義務として一年二回の豫防注射を各人がなさる事と、野犬を狩りてたる事が此の恐るべき狂犬病被害を無くする最大要件で有ります、尙飼主の無い半野犬はお互早速報告して捕獲して戴く事も市民の義務では有りませんでせうか、まだ役所で一年一回乃至二回位は毎年畜犬の豫防注射をなされては居ますが、丁度其時妊娠中で有つたり又分娩直後とか病氣中とか衰弱中とか

飼主 の多忙で行けなかつたりして萬全を期し難きを慮り、私共開業獸醫は平素の御引立に對する報恩の一端として、犧牲的に年中何時でも應じうる樣一年を通じて豫防注射を用意して居ますから、何時にても明

女中さん讀本 これだけは心得ておいて下さい

都合のよい日、便利な時間を御利用下さい、以上亂文を失言を多謝致しま（終）

野菜を色よく茹でる

お野菜の綠色は、葉綠素といふ色素の爲です、この色素は酸に逢ふと赤褐色に變じます、そして反對にアルカリに逢へば濃綠色を呈す性質をもつてゐます、ですからまづ茹る時に食鹽或は重曹を入れること、次に鍋の中の酸の蒸發を防げる蓋を決してせぬことそれから茹る時間が長いと矢張り酸に觸れる機會が多くなりますから出來るだけ短時間で茹上げること、以上の三つの條件をお守りになれば美しい新鮮な色に何時もお野菜を茹ることが出來ます

天ぷらの油の臭氣

天ぷらをなさる時、はじめ油の沸き立つたところへ古生姜を入れてあげますと、あの油のいやな臭氣がすつかり取れてしまひます、是非お試み下さいそれから天ぷらをあげてゐる時に油へ火の入ることがありますが、そんな時には、前もつて用意しておいて、青菜を一摑み投込むか、お鹽を一握り入れるとすぐ消えてしまひます、そして油がハネル時にも鹽をすこし入れるとよろしうございます

硝子窓を綺麗に拭く

二三日めつきり春めいて來た美しい日ざしが窓に射し込みます、陽の光が明るくなるにつけて餘計に目立つて見つともないのは窓ガラスの汚れです、ガラスの清拭は石油ベンジンを極少量布にしませて拭き込みますとすばらしくなります、但しこの際ベンジンの滲みた布でニス塗りの窓棧に觸れますとはげて了ひますから御注意を要します、ベンジンの代りにアルコールを用ひてもよろしうございます洗濯石鹸で硝子を拭く方もありますが、これでも汚れは落ちますがあとへ石鹸の曇りが殘ります、そして僅な曇りでしたらハミガキ粉で拭いてもよく落ちます

牛乳の罎の取扱ひ方

牛乳の罎はあける前に一度上から水道の水を注ぎ、その上で口をあけるのが衛生的です、次に牛乳をあけた際はすぐに水を滿たして濯いで下さい、これは公衆衛生の爲に是非必要なことです、各家庭でこれを實行することにより、牛乳罎は翌日も清潔な牛乳を滿たして來てくれます、單に牛乳罎に限らず蕎麥の丼、おすしのお皿、鉢などは矢張り綺麗にしておいて返すやうにしたいものです

連載漫畫 オテンキメロチャン 長崎拔天作

主婦の紙上見學（五）
台灣の特產物 芳醇なマンゴーの話

次はマンゴーですが、これは台灣語では「ソヤー」と言ひます、之の方が口調がよいので、台北市のやうな都會地を除いては、台灣に住む內地人も普通は「ソヤー」と呼び馴れてをります、これは南部が主要產地で北部にはないと言つても好い位いです、台灣では之れを

街路樹 として採用し街路をして綠蔭を作つてゐます果實は楕圓形で太い纖維が果實に密着してをり、指先で氣持よく厚い果皮が剝げるのです、味、香は人々によつて嗜好が異りますが、マンゴーを果實の王と賞めたゝえる方が相當あります、只遺憾なのは種子が頗る大きく、細い纖維が縱橫に之れに密着してゐるので、食べるのに一寸行儀よく體裁を作れない事です、獅嚙みつくやうにして、汁を吸ふのです、マンゴーは食べると言ふよりも吸ふと言ふ方が適切でせう、それに汁が多いのですから、手拭でも傍に置いて＝手巾では間に合ひません＝スッカリ身仕度をして掛らねば、その汁が着物などに附きますと一寸取れないのです、けれど芳醉にして美味なる事は絕讚に値します、南洋から移入された種類は纖維も少なく種子も比較的小さいのですが、遺憾ながら何所でゞも手に入れる事が一寸難しいのです、此マンゴーは鷄卵の二倍大位のものが、一顆一錢から二錢ですから、何と惠まれてゐるでは有りませんか。

家庭知識
萬年筆の上手な扱ひ方

萬年筆もお高くなりましたから、大切に使ひませう、萬年筆をいためぬには、第一に同じ印のインキを使ふことです、他のインキを使ひますとその成分が違ふために中からいたんで來ます、又、月に二三回は洗ふことが大切で、インキは常に九分通り入れておかぬと空洞の空氣のためにボタリとインキが落ちたりします、それから直接肌にあてたり日光にあたりたりすると、中の空氣が膨脹してインキがふきだし衣服を汚します、それから使ふ人が違ふとペンが狂ひますから萬年筆の借り貸しは互にやめたいものです

料理メモ
さゞえの壺燒の美味しい作り方

材料＝さゞえ、銀杏、三つ葉、くわゐ、卵、椎茸など

さゞえは中身を殼から出して殼をきれいに洗つて、肉は膓をとり、うすく切り、三つ葉も切り揃へ、銀杏は炒つて皮をとり、くわゐは輪切りにして茹で、椎茸は微溫湯につけて軟にして石付をとつて煮出汁と醬油で下煮します、さて卵を割つて、煮出汁でうすめ味淋、醬油で味をつけておきます、材料を殼に入れ玉子汁をそゝぎ、中火で十二、三分蒸して取出します

量がふえる玉子燒の作り方

玉子のお高い時節柄、玉子燒の量を增してしかも美味しくするには、玉子三個に對して片栗粉小匙一杯ほどを、盃二杯半の煮汁でとき、その中へ玉子を入れてよくかきまぜて燒きますと、四個分ぐらゐになつて、ふつくりと燒け、味も輕くて美味しうございます大和芋をすつて入れても結構です

案外難かしい飯炊きの秘傳
◇……問題は火加減

（釜の）種類、火力の種類季節による氣溫の變化とこの三つの關係によく氣をつけ、米が飯となつてゆく進行狀態を熟知することが必要です、米を炊くの「炊く」といふ字に注意して下さい、火へんに欠くは即ち「火を引く」の意味ですが、之は噴き出した後の火加減のむつかしさを象徵したものと思ひますまた昔から飯は焦げつくくらゐがうまいといはれてゐますが、これも火の引き加減が問題なのです、釜が噴き出したときその中は蒸氣で一ぱい、米はそこで蒸氣にむされながら太り大きくなる、もし突然火を消すと折角九十七度ぐらゐまで昇つてゐた溫度が急激に下降するため、釜の中の蒸氣が冷えて水に還る、しかも下層の部分はなほ熱を保つてゐる、ために

（米の）中層は水分と熱にはさまつて不自然な煮沸作用を起し、柔かく水臭いものとなつてしまひますさういふわけでおいしく御飯を炊くには、蒸熟作用を完全にさせることが何よりも大事で、そのためには噴きだしたあと釜の中をおなじ溫度に持續させることが必要です、火力が弱いと米はいつまでもふくれず外殼だけ低溫度の糊化をとげるので飯粒は少さくゴツ〱してゐます、反對に急激に溫度を上げると米の外殼が強度の糊化をとげ、燒きついた狀態となり、それ以後はやはり十分にふくれません

（冬は）水炊きより湯炊きの方がよいといひますが、これは水溫の低いために噴きだすまでに時間がかゝり、その間に米粒がふやけてしまひさきの煮沸作用を起し易いからです、最後にアルミ釜より鐵、鐵より土釜の方がよく、火力はガスよりも薪の方がよいのも事實、アルミ釜は中の米粒が十分太らないうちに焦げつきガス火は調節による溫度の變化が激しすぎるのでどちらもいけません

ラヂオ けふの番組
【M・T・C・Y 新京放送局 七日（火曜日）】

朝

七、〇〇（大連）ラヂオ體操・入港船のお知らせ
七、二〇 ニュース
七、二五（大連）中等滿洲語講座 秩父固太郎
七、五〇（大連）（レコード）朝の音樂
八、二〇 氣象通報
八、五〇（東京）建國體操
九、〇〇（東京）經濟市況
一〇、〇〇（奉天）家庭講座 虛弱兒童の修學に就て 醫學博士 伏木卓也

晝

一〇、二五（大連）料理獻立
一〇、三五（大連）家庭メモ
一〇、四〇（大新）經濟市況
一一、三五（大連）經濟市況
一一、四〇（東京）經濟市況
一一、五九（東京）時報
〇、〇一 晝の演藝
一、（レコード）和洋合奏 京鹿子娘道成寺 松竹和洋合唱團 非常時節約 三遊亭川柳
二、漫才 工場の月 一輪亭花蝶
三、落語 代用品時代 三遊亭金馬
四、落語 柳家金語樓
〇、三〇（東・京）ニュース
一、〇〇（大・新）經濟市況
三、〇〇（大・新）經濟市況
三、二〇（東京）經濟市況
四、〇〇（東京）ニュース
四、四〇（大・新）氣象通報・ニュース・經濟市況
五、二〇 ニュース「鮮語」
演藝「鮮語」

夜

六、〇〇（齊々哈爾）子供の時間 童話劇 銃後の兄妹 宮前小學校三年男女兒童
六、二〇（東京）コドモの新聞
六、二五（哈爾濱）初等露西亞語講座 村岡花子
七、〇〇（東京）ニュース 櫻木新吾 ・職業紹介・告知事項・今晩の番組
七、三〇 合唱 新京音樂協會合唱部員 ピアノ伴奏 綱代榮三 指揮 細田透
一、乳幼兒愛護の歌 二、滿洲ラヂオ唱歌 三、萬里の朝
七、四〇（北京）講演 東亞新秩序建設に就て 中華民國臨時政府行政委員長 王克敏（日本語通譯付） 蒙疆自治政府主席 德王（日本語通譯付）
八、〇〇（東京）管絃樂 哈爾濱交響管絃樂團 交響曲第一番ト短調 カリニコフ作曲 指揮 セルゲイ・シュワイコフスキー
第一樂章 アレグロ・モデラート
第二樂章 アンダンテ・コン・モタメント
第三樂章 スケルツォ
第四樂章 アレグロ・モデラート
八、四〇（奉天）淸元 菊蝶初音道行 淨瑠璃 淸元一花 同 松之助 同 松蝶 三味線 淸元和佐次郎 同 幸子 上調子 メ太
九、一〇（大連）ミュージカルドラマ
九、三九（東京）時報・ニュース・ニュース解說
一〇、三〇 氣象通報・ニュース・告知事項・明日の番組
一〇、四〇（哈爾濱）ニュース再放送 北滿の時間

東京無線
（ラヂオの御用は ②五三八九）

歌謠合唱【後七・三〇】

乳幼兒愛護の歌 永田明作詞 綱代英三作曲
滿洲ラヂオ唱歌 藤田虎雄作詞 細田透作曲
萬里の朝 梅田宏作詞 小林絹太郎作曲

乳幼兒愛護の歌

一、坊やはお家の大將だ 父樣坊やの馬になり 母樣姉樣したがへて 可愛いゝ御口で命令だ
二、坊やの見る夢なんの夢 鬼を退治たおてがらか 可愛いゝ寢顏を母樣は お針をやめてみつめてた
三、今日は坊やの審查會 みんな元氣な其の中で 一等賞を貰つたと 母樣ほんとうに嬉しさう
四、坊や益々肥りませう 父母の御恩を忘れずに いつも正しく健かに 大きくなる樣護りませう

滿洲ラヂオ唱歌

一、〇環とさし明る東の光 こゝに集めて王道の 樂土を開く放送滿洲
二、ほうはいとおし寄せる世紀の潮 波にしぶきて淸新の 文化を築く放送滿洲
三、刻々と日に移る世界の姿 聲に傳へて通信の 花と輝く放送滿洲
四、へんぽんと飜る五色の御旗 香にまもりて國防の 一線を行く放送滿洲

豆ニュース

◇三中井百貨店 ▲女學校卒業生の方へ婦人服奉仕 ▲春の婦人服相談會
◇ニッケギャラリー ▲ロシヤ菓子紹介即賣會
◇寶山百貨店 ▲げてもの展 ▲春の半襟小物陳列（九日迄） ▲新製赤ちやん寢物賣出（九日迄） ▲薄地メリヤスシャツ、靴下賣出（九日迄） ▲春向ハンチング特價賣出し（九日迄） ▲新學期文房具賣出し（九日迄） ▲塗れ大會（九日迄） ▲櫻餅實演賣出し（九日迄）
◇金泰洋行 ▲春の子供乘物大會（自動車、自轉車、乳母車）

女性健康日課表

起床時 元氣よくラヂオ體操をなさる事
晝の間 家事執務勞働いづれでも仕事を樂しく考へる事
就寢時 中將湯を召上り全身を溫め安らかな熟睡を求む

ラ ヂオ體操は今日では婦人の間でも盛んに實行されてきました。國家がすゝめられてゐるごとく、國民保健の上からも、なほ勵行者の增す事を祈つてやみません。

仕 事は、たとへどんな仕事でも、働らくのが人間本來の責任であると考へると必ず樂しく從事されます。愉快にはたらくときは骨の折れる仕事でも身體を害ねません。

夜 間は大事な大事な休息の時であります。夢もなく安眠して明日の活動に耐へられる準備をしなくてはなりません。それには――あの中將湯を召上ると、とてもよくねむれます。中將湯を召上ると、手足、腰など冷へるところが溫まり且つ興奮する神經系が鎭まります。そのためぐつすり眠られます。

中 將湯の含有成分が全身に循ると身體を芯から强くする作用がありますが特に御婦人の身體に絕好なわけは、女性の生命ともいふべき毎月の經血をキチンと整のへます。この作用は中將湯の含有成分は〝血行〟を順調にするちからが偉大であるからです。

中 將湯のやうな藥物は、西洋には見られない藥物でありまして、今日の西洋藥に對比して、中將湯は〝東洋藥〟の代表とも申すべき藥物であります。西洋の文化は物質文明であつて、藥物は一にも二にも化學的の成分を究めました。これも大切な事でありますが、中將湯に於ては化學分析でも檢出されぬ微妙複雜なる有效力が用ひられてゐます。

貧 血・冷込・月經不順・白帶下等の故障が見事に回復されるのも、この超科學的な偉力であります。

中將湯 CHUJOTO

主效：腰足冷込 逆上頭痛 下腹疼痛 月經不順 めまひ 感冒肩凝 神經衰弱 ヒステリー 子宮病 こしけ 產前產後 浮腫惡阻

（定價）￥.55 ￥1.00 ￥2.00 ￥3.00 ￥5.00 ￥10.00

本舖 株式會社 津村順天堂 本店 東京市日本橋區通三丁目 支店 大阪市

M-1A

森永ほうじ茶 香り自慢で 味の良い

（カット……中野政行畫）

戯曲

打粮様（三場）

（一）　有馬範二

時　現代、秋
所　北滿の或る農村
人　孫尚純—協和會事務員
李蓉花—孫の愛人
李英蘭—蓉花の母
高世昌—協和會分會長
徐貴珍—糧棧の娘
馬蓮英—雑貨商
張永章—村の青年
其他農民四、五名

第一場

母と二人暮しのさゝやかな李蓉花の家。玄關の左右に二間あり、上手に炕床、他は土間、土間には卓子と椅子三、四脚。奥に竈あり、臺所用品が並んでゐる。炕床の上で母親の英蘭と蓉花とが、縫物をし乍ら對話中、母親は四十五、六の色白な小綺麗な寡婦。蓉花も母親に似て小肥りの美しい二十位の娘。

午後三時過ぎの太陽が、窓の障子に照映えて二人の顔に明るく反射してゐる。母親は時々居眠りを始める。

蓉花　お母さん、どうしたのよ。居眠りなんかして。

母親　昨夜遲かつたものだから、眠いやうだよ。

蓉花　雑貨商の馬さん來ると何時も遲いものね。何の話があるの。何時も〳〵、お母さん、借金でもあるの？

母親　そんな不景氣な話ぢやないよ。お前を嫁に世話しようといふのさ。

蓉花　まあわたしを、何處に？

母親　お金持の息子さんだけれど、どう蓉花嫁く氣になれる？お前も二十になつたからね。

蓉花　嫌よ、お母さん、まだお嫁なんて。

母親　まだ〳〵と云つてる内に女は年を取つてしまふよ先方は決して悪くないし、私達の家から嫁くのは分に過ぎるやうだけれど、先方から望まれるのだから、どうだえ、考へて見ては？お前も早い方ぢやなし。

蓉花　でもわたし……

母親　お母さんはお前まかせだよ。

蓉花　こんな時お父さんでも居てくれたらいゝのだけれど……

母親　亡くなつた人はどうも仕方がないぢやないか、だからしつかりしなければ。

蓉花　わたしなにも……

母親　それりや、私も何時迄もお前に居て貰ひたいのだけれど、女はさう何時迄も

蓉花　判つてゐます。判つてゐます。どうせわたしなんか……（涙ぐむ）

母親　なんだよ、馬鹿な（輕く叱る）

蓉花　どうせわたしは邪魔物ま（啜泣く）

母親　馬鹿を云ふもんでないよ。何で泣く。泣くことがあるものか。蓉花、嫌なら嫌と判然言つたらいゝぢやないか。

蓉花……（ぢつと涙の眼で母親を見る）

母親　お母さん一人で心配ぢかないか、それに徐さんにも相談してみるから。

蓉花　何も徐さんに相談しなくてもいゝでせう。どうせ知れてるから、小父さんはお母さんの味方だもの。

母親　（狼狽して）女ばかりだと後で困ることがあるからさ。

蓉花　たんといゝ智慧を借りて來なさい。わたし嫁きやしないから。

母親そのまゝ出て行かうとして、表戸の所で、雑貨商の馬蓮英とぶつからうとする。馬は五十位の背の高い男。

母親　これは蓮英さんようこそ。

馬　昨夜はお邪魔でした。何處かへお出掛の所ですか？

母親　はい一寸、でもいゝんですから、お掛けなさい。

馬蓮英が土間に這入ると同時に、蓉花は舌打ちをして別の部屋に去る。馬は蓉花の後姿をぢつと見送り乍ら

ブック・レヴュー

「簡易滿洲案内記」

山口愼一

今度滿鐵から上記のやうな一書が刊行された。序にあるやうに

此の案内記には滿洲全體に分布する鐵道の線に沿うて各地旅行上に必要な事項を盛つた。但し書名に冠したやうに簡易を旨としたから勢ひ小驛の記事を悉く省略し、都市に關しても觀光價値の多少に立脚して記事に繁簡よろしきを得るやう努めた。此の事は特に日本から滿洲旅行を企てる人々の立場を考慮した所以であつて、下車して見學する必要なき土地並に個所には紙面を割かなかつたのである。

滿鐵社線と滿洲國線とを結合して簡略ながらも一冊の案内記を編んだことは本書の新らしい計畫であり、觀光地の價値を批判、考慮に入れたことは亦本書の試である。更に亦一都市、一景勝地内の見學順路を追うた記載も本書に於いて改めて採られた方法である。

以上によつて本書の内容は明らかである。先づ滿洲旅行の諸注意として十何頁に亘り詳細な豫備知識が與へられる。次に案内記として各地別の詳細な記述がある。筆者は早速新京の項について見たのであるが、その要を得た適切な叙述に感嘆した。

本文百三十四頁、まさに滿洲旅行者のために最も適切なガイド・ブックであらう。定價五十錢といふ至廉さもいゝ。因みに本書の執筆者は篤學の士田口稔氏であることを附記して置く。

書架

本欄紹介希望の新刊は本社編輯局宛一部御送附相成度し（係）

△實業之世界（三月號）松川左右太郎「日本財界の革新は滿洲國から」「國策會社は如何にして其使命を果すべきか」相良武雄「國策の拓殖會社に望む所以」竹田康哉「日滿支ブロックの綿業計畫」經營は可能か—石井光太郎「大陸鑛物資源開發の根本策」水谷駒吉「製粉界の飛躍的發展と大陸進出の檢討」等を盛る（東京市芝區芝公園五號地、實業之世界社、七十錢）

△電々（三月號）電々社内の動き、文藝等を載す（電々倶樂部、三十錢）

△滿洲經濟法令集（第三六輯第三七輯）大連商工會議所、各二十錢

△實業之朝鮮（三月號）朝鮮の諸問題についての論策を盛る（京城府本町五ノ一六、實業之朝鮮社、五十錢）

△大陸科學院彙報（二卷四號）井上宇胤「物理探鑛法の概要」森田修二「滿洲國中部アルカリ地帶の土壤に就て」河田喜代助、矢野精一「黄土の研究」熱河地方—竹内亮「磁石植物としてのモウコヤマタバコ」本岡玉樹「自動車代用燃料としての都市瓦斯の利用價値に就て」研究資料、科學知識、雑錄等（大陸科學院、二圓）

△吉林商工月報（一月號）中山子行「生産都市化する吉林の全貌」富樫甚作「滿洲國財政の躍進と內國稅制度の改正」その他（吉林商工公會）

殺人文學評

「罪と罰」と「マクベス」の比較

（1）　遠藤美津男

ドストイエフスキイの有名な作品「罪と罰」の根本的な觀念の眞髄は――殺人はいかなる場合であらうとも、たとひ、その規律がいかなる必要から生じたか、全く殺人者に理解しがたい場合にさへも殺人の規律を破ることは許されない――と、いふことであつた。

貧しい大學生のラスコオリニコフは、自己の生活を建設するための手段を得ようとしてすでに殆んど死んだにも等しい老婆を殺さうと決心する彼は天分があり、才能があり生氣に滿ち、自分の力に相應した仕事を得ようとの願ひに充ちた男であつた。

それが何故に人殺しを決心したか？僕は、この主人公の夢想は、ドストイエフスキイの魂にも適つてゐると思ふのである。

ドストイエフスキイは、トルストイのやうに知識的勞働はいかなる類ひのものであつても不道徳なものであるとの信念は有つてゐなかつた。彼は若し、偶然に法律の認容する必要な方法を得たならば、ラスコオリニコフの計畫のすべてを祝福したであらう。

しかし、彼にはこの方法は許されたる方法をもつては得られなかつた。

ラスコオリニコフは自己の未來を捨てゝ、その日その日の一きれの麵麭の闘ひに、陰鬱な、無意味な勞働をして、彼の生活を臺なしにするか、それとも殺人的手段によつて眞の生活への途を開くか、この二つのうちの一つあるのみであると。――これには、ドストイエフスキイの意見が含まれてゐる。また、實に不安なラスコオリニコフの思想でもあつたのである。

この小說の半ばゝ、自身のうちに住む許し難い殺人に就ての觀念と闘ふ、ラスコオリニコフの反省から成つてゐる一方からは、內心の聲がラスコオリニコフに語る。殺人は不可である！と、また、一方からは幾千の表象が現出して、その聲に聽く必要はない！殺人も可なり！との證明をするのであつた。

その表象を見いだすことに於て、ドストイエフスキイには全く量り知られぬ深さがあつて、これが現代の犯罪心理と稱せられるこの「罪と罰」を有名にしたのであつたが、尤も、根本のテーマの一つに嘗て人間は實に夥しい殺人を行つたが、しかも刑罰を受けなかつたといふことがある。

從つて一切の問題は、殺してはいけない！にあるのではないとラスコオリニコフは考へる。このいけないが、微々たる弱い人間を縛りつける。と彼は、力の強い偉大な人間はこの形式的な知識の邪魔をおそれずに、それが一たび思ひ立つた目的の邪魔をすればそれを振り落して失ふ。

――この精神をもつて、ラスコオリニコフは雜誌に一つの論文を發表したのであつた彼は、その內容に例へばナポレオンを取り上げて大體この考へから殺人を決心するに至つた。

僕は、ラスコオリニコフが空想的な殺人犯であつて、彼の氣分からいつて殺人を敢行することは不可能なことであると、さういふ必要はないと思ふ。ドストイエフスキイもこれを否定するやうなことはなく、「罪と罰」全體の興味はこゝにかゝつてゐるのである。

眞の殺人者と、殺すな！といふ命令に打勝つ手段とは、ドストイエフスキイの主觀ではなかつた。

故に、ラスコオリニコフの犠牲者には、今日か明日にはこの世を去らうとしてゐる半ば死にかゝつてゐるやうな老婆が選ばれた。當然このやうな老婆は、この小說にとつて必要なものであり、ドストイエフスキイは、努めて主人公を定めるのに彼の犯罪が形式方面からのみの犯罪となるやうな位置に置きたかつたのである。

僕は、ドストイエフスキイは小說の筋に混亂を來さなければ、先づ老婆に自然な死に方をさせ、然るのちにラスコオリニコフをして、老婆を斧をもつて殴らせたであらうと思ふ。かくて、ラスコオリニコフに煩悶を懐かせて、司直のもとに自首させ、流刑地に行かせるといふ風にしたかも知れないのである。

こゝで作者の眼の前には、次のやうな問題が提出されてゐる。――即ち、殺人の規律の意味は不可解ながら、いづれが正しくいづれが一そう良いのか？と。

ドストイエフスキイは、殺人の規律を遵守し、なほ、何らかの動機によつて、この規律を敢て破らうとする。「罪と罰」の中では、二人の犠牲者に作者は不憫の念を向けず、この小說のうちでは何らの役割をも演じてはゐない。これは、主人公と同樣に作者にとつても、それは人間が超えてはならない限界、一線といふ外面的な意義しか有つてゐないからである。

バリゲキ欄

突つ込み方の不足

―北原武夫「門」（『文藝春秋』三月號）

芥川賞の候補になつたといふ作品である。思ふに、この作家はめん〳〵たる男女の戀情を書くことを以て最も得意とするらしい。この作品でも、妻をなくした一人の男が、年上らしい同じく小說など書いてゐる女との間に持つむしろ痴人の愛とも言ひたい關係を書き綴つたものである。この作者がかうした題材を描く腕は相當に練れたもので、氣持よく讀めることは確かである。しかし、どの作にもこのやうな題材を描いてゐるだけではこの作家はやがて行き詰つてしまふのではないかと心配されるのである。これでは芥川賞の候補になつてとは言ひ條、いかにもひ弱な感じを免れぬので、今の時勢の風の中では耐え難いであらう。それに細かに動く愛情の心理を追究しては居るのだが、些やら表面を滑る部分が多くて、まだ突き込み方が足りぬのではないかと思はれるのである。これは第一人稱を用ひた表現からも制約されてゐるのだと思ふ。やはりなほ脱皮を要する生成途上の作家であると考へられる。（御垣衛士）

敗戰支那の記錄

浙皖叢山の間を流亡する一群

（3）

宇文節　大内隆雄譯

路を步く、脚の下を過ぎ去るのは總べて阡陌或ひは小丘高岡である、頭をあげて四圍を望めば何れも連綿として起伏してゐる峰巒である、黎明から午刻まで、時間はすつかりこの遠い路の跋渉に費された。――それに、路上人々は時間の早い遲いもすつかり忘れてゐた、若し私達が腹の空いたのを感じなかつたら、午刻に見た山野も朝明けに見た山野も實際同じに思はれたことであつたらう、いつも同じ所を進んでゐると思つたことであつたらう。

苦しみながら二つの嶺を越えた、嶺の上のみすぼらしい小さな村の前で少し乾糧を食ひ、心言たちを待つた。路の盡きる懸崖の角に何人かの人影が見えた、私達は爭つてその方を見た、彼女たちが來たのだと思つた、だが近づいたのを見ると違つてゐた。それでみんなは急いで尋ねた。

「濟みません、あなたゞちがいらつしやる時二台の小車と一人の女がこつちへやつて來るのを御覽になりませんでしたか？」

「二台の小車と一人の女、ゐたやうです、もうすぐやつて來るでせう」

私達は又暫く待つた、步いて汗ばんだ身體が漸く冬の淡い陽光の中に冷えて來た、朔風が鋭く吹き過ぎた、思はずくしやみをした。

懸崖の角にはしよつ中人の姿が現れた、しかし心言たちではなかつた、私は一つの木炭を拾ひ上げもう半分ほど壞れてゐる白堊の壁の見え易いところに大きな文字で書きつけた。

「心言、待つたが先きに行くよ。石の路をおいで、追ひつけやう。××等留」

みんなはこの書き殘しを見屆けてまた進む用意をした。×機が晴れた空のこまかな雲の間を飛んで來た、十何台、まつすぐに嶺上の小村の方へ行く私達はその勢ひのすさまじいのを見、四散して身をかくした、彼等はこの小村の空を一回まはり、それから梅溪の方へ爆撃に去つた。

又七、八里は步いたらう、心言たちも追ひ付いて來た。私達は疲れた脚、力のなくなつた身體で暮靄の中を鄭吳村の前の小鎭を通り、長い木の茂みを通り、やつと高峰があたりに聳える萬山の中の鄭吳村――逃亡者の理想の宿所に着いた。

新治療法の研究

治り難いと云はれる慢性胃腸病はどうすれば良いか

胃腸病が一度コヂれて慢性になると、容易に全治せず、いろ〳〵の手當をしたり、食養生をしても一向に捗々しくなく、最早自分の胃腸病は終生、不治であらうかと思つてゐる人がかなりあります。なぜ胃腸病はかくまで治り難いか、今までの治療法に誤りはなかつたか これに就て最近次のやうな新しい方法が研究されました。

（胃）腸病のことを俗に胃腸カタルといひますが、専門語では胃腸炎といひ、炎とは胃か腸の粘膜に生ずる炎症を意味するのです。

酒、タバコ、甘いもの、辛いもの、脂肪ものを好んで用ひたり、また不規則な生活の人、運動不足の人、或は暴飲暴食とか、食あたり、大病を患つた人は、知らず知らずのうちに、胃とか腸の粘膜に炎症ができます。この炎症がすなはち胃腸病の第一歩です。

（そ）して、この炎症が直に治れば問題はありませんが、もし手當をあやまつて治しきらないと、それからは日々の食物にたゝられ刺戟されるので、つひに慢性となり、胃腸のはたらきが弱るばかりか、胃の分泌腺は亢進して酸が過剰に分泌されたり、また胃腸内には種々の腐敗醗酵物、有害細菌などが發生して、ますます胃腸內部を悪化させます。

そうなると無論、消化作用、榮養吸收作用がおとろへ――胸やけがしたり、曖氣がでたり、呑酸がこみ上げたり、時に胃痛、腹痛を覺え、（便）秘とか下痢とかがつゞき、次第に全身的に衰弱し、一方炎症はます〳〵悪化して、のちには胃潰瘍、腸潰瘍となり、生命を失ふ危險があります。

そして體質によつて胃擴張、胃下垂、胃酸過多、胃アトニー、胃カタル、胃潰瘍、或は腸カタル、異常醗酵、慢性下痢など種々の病名はありますが、その十中の八九までは、右にのべた胃腸粘膜に生じた炎症とか糜爛、また胃腸內に發生した過剰酸、腐敗醗酵物、有害細菌が、重大な共通病源といはれてゐます。

故に慢性胃腸病を本格的に回復せしむるためには、（消）化とか榮養とか、胸やけとか、下痢とか、そうした個々の症狀を目標とするよりも何よりもまづ、この共通病源を治療排除することが先決問題であるといはれてゐます。

こゝに着眼して多年研究の結果つひに創製されたのが、いま評判の新胃腸藥トモサンです。」

一時的の治療では胃腸は眞から回復せず

病源を本格的に治療するに限る

胃腸病の新治療法として醫藥界を高め、最近各方面でさかんに賞用されてゐる新藥「トモサン」とは（今までの）胃腸藥のやうな消化劑でもなければ、榮養劑でも、醗酵劑でも、胃散でも、また無論瀉下劑でも、ありません。

新研究の被覆吸着療法といひ…第一に、胃或は腸の粘膜に炎症とか糜爛があれば、それを丁度創傷藥のやうに被覆治療して健康粘膜とする作用、第二に、胃腸病に最も害の多い胃中の過剰酸、および胃腸內の腐敗醗酵物を、その量中に吸收して大便中に排出し、さらに腸內に繁殖する無數の有害細菌を殺菌する作用です。この作用は、今までの胃腸藥とちがひます。しかし……

（慢性胃腸）病者がトモサンをのむと、日に日に胃とか腸の炎症や糜爛が回復してきますから毎日のなやみであつた胃痛とか、腹痛とかが自然に輕快し、同時に胃腸のはたらきが活潑となつて、食慾が增進してきます。

そして、また、胃腸內の過剰酸とか、腐敗醗酵物とか、（有害細菌）が清掃されますから、胸やけ、呑酸、胃の重くるしさ、腹張り、下痢、便秘、腹鳴なども次第に消失し、胃腸內は非常に爽快の氣分となり、のちには藥の力を借らずとも、胃腸自身の力で食物を消化し、榮養分を吸收し、溌剌たる健康生活を營むやうになります。

すなはちトモサンは、今までの胃腸藥とちがひ、何よりもまづ、胃腸病の病源を治療することに作用を集中し、それによつて胃腸のはたらきを本格的にするのが、今までとちがつた新しい特長です。

こんな症状にゼヒお奬めしたい

▽…トモサンは次のやうな症狀の方に、特におすゝめします。

一、胃酸過多症で慢性的に酸ぱい液の出る人、胸やけがあり、胃腸が荒れてゐて、胃部に不快感がある人、または食後や空腹時に胃痛の伴ふといふ人。

一、慢性胃カタルは、胃酸過多、胃下垂、胃擴張と殆と同樣で胃が張つたり、食慾がなくときに食慾があつても食べられないのですが、この場合もトモサン服用が好適です。

一、慢性腸カタル、或は腸內異常醗酵で、たえず下痢便、しぶり腹、腹鳴がつゞき、或は便が一ケ月に數日しかないといふやうな人。

一、そのほか、永い間の慢性胃腸病で、最早自分の胃腸病は不治だとあきらめてゐるやうな人。

最新の胃腸藥

トモサン

輕症は十日分か一ケ月分、重症は徳用分が好適です。副作用なく習慣性とならず

九〇錠入（十日量）七〇錢
二七〇錠入（一ケ月量）一圓五〇錢
八〇〇錠入（徳用）三圓七〇錢

各地藥店及びデパートにあり若し品切れの時は直接販賣元へ御注文を乞ふ。內地に限り代金引換にても即時發送す。

東京市日本橋區本町三ノ一　販賣元　友田合資會社　振替・東京一九二八

補血強壯

ブルトーゼ

（各帝國大學病院常備藥）

顔色の悪い子供さんに

必要なものは充分な運動と榮養です。ブルトーゼは小兒の發育や病人の恢復に無くてならない貴重劑を主とした藥ですから、常用されますと先づ食慾を進め胃腸の調子を整へ、榮養を佳くし體重が增え肥えて來ます貧血が治り、顔色はつやつや輝いて來て、腹の底から元氣が湧いて來るのです。

もしお宅に「元氣がない」「風邪を引き易い」「ね汗をかく」「顔色の冴へぬ」お子たちがあれば、早速に本劑をお服ませ下さい。

（近くの藥店にあり）

株式會社　藤澤友吉商店
奉天大和區加茂町十五
大連市山縣通七番地
天津市常盤街常盤ビル
上海市密勒路八號

口中殺菌劑

口より入る病を防ぎ
精神を爽快にする！

カオール

衛生口錠

寒氣と乾燥と黃塵の

我生命線に活躍せられる

皆様へ!! 此の衛生保健藥をお勧め致します

特に室內に閉籠り勝の冬は運動不足や汚濁した空氣の爲めに心身を害し易く、又急に室外の乾燥した冷氣にあたると風邪を引き易い

こんな時……カオール二三粒を服用すれば

咽喉の乾燥を霑し、口より侵入する諸種の病菌を豫防し、精神を爽快にします。

室內に長く居る時、飲食の後、外出の時、人込に居る時、疲勞、倦怠の時……等には

常にカオールを服用して潑剌たる身体と、確固たる精神を以て我が生命線の確保に活躍せられよ。

配劑と効用

製劑顧問 ドクトル 松尾道

一、口中殺菌劑を配合す
従つて空氣又は飲食物と共に口腔より侵入し來る諸種の病原菌を口中に於て殺菌するが故に種々の傳染病を豫防す

二、健胃整腸劑を配合す
従つて胃を健全にし且つその消化力を亢進し食慾を增進せしめ下痢腸カタル等に整腸劑は殺菌劑と相協力してこれを治療す

三、興奮劑及強壯劑を配合す
従つて心身の疲勞沈衰したる時には各機能を興奮せしめ氣力を回復旺盛にし健胃劑と相俟つて肉體の強壯を計らしむ

四、清涼劑及美音劑を配合す
従つて其特有の芳香により口中の惡臭惡氣を除き美音劑は咽喉の乾燥を霑し音聲を美化し精神を爽快ならしむ

定價と容量

袋入	(十錢)	百粒
同	(二十錢)	二百五十粒
携帶用防濕瓶入	(廿五錢)	三百粒
ポケツト容器付	(三十錢)	三百粒
御勾玉形容器付	(五十錢)	五百粒
靴形容器付	(五十錢)	五百粒
光澤金茶石美術容器付	(五十錢)	五百粒
保健容器付	(五十錢)	五百粒
徳用罐入	(五十錢)	八百粒
同	(一圓)	二千二百粒

衛生口錠 カオール
原料香水 オリヂナル
高等化粧石鹸 安福石鹸

本舗 株式會社 安藤井筒堂藥品部
東京市日本橋區水天宮前

畏し叙勳の御沙汰
治安部關係第參回發表

皇帝陛下には建國の大業たる治安確立および國防の强化に貢獻ありたる第五、第六兩軍管區靖安軍、興安各軍及び江防艦隊の將兵職員の功績を嘉せられ四日の恩賞會議の可決を經て六日左の如く陸軍中將廖弼宸を初め七千四百六十八名に對し叙勳及び賜品（十四名）の御沙汰あらせられた、今回の叙勳は康德元年三月二日から四年五月二日までの分で第二次臨時叙勳發表の第四回目であり、治安部關係者としては前回に引續き第三回の發表で、有難き思召の程誠に畏き極みである、主なるもの左の如し（寫眞は賜品）

陸軍中將 廖弼宸
叙勳一位賜柱國章
陸軍少將 張耀廷
同 趙振邦
陸軍中將 王永清
同 田德勝
陸軍少將 張俊哲

叙勳二位賜柱國章（各通）
陸軍少將 徐海 海
同 梁海山
同 傅夢巖
同 栗景清
同 盧靜遠
叙勳三位賜柱國章（各通）
步兵上校 唐際貞
同 赤澤三六
騎兵上校 鈴木菊次郎
叙勳三位賜景雲章（各通）
步兵上校 谷麟山
砲兵中校 向日俊雄
騎兵上校 宋殿才
同 孫葆
步兵上校 安部美雄
騎兵中校 八谷剛一
武兵中校 朱廣喜
同 橘高香一
同上校 秦相九
叙勳三位賜柱國章（各通）

どうしても必要
少年補導聯盟（假稱）
學校、家庭、警察三者が一致
校外生活教化目指す

首都警察廳司法科では防犯的見地から昨春市内中、小學校生徒兒童の校外生活に於ける補導教化を目指して〃少年補導聯盟〃（假稱）の結成につき各學校に呼びかけたが、以來一部學校側の氣乘薄のため實現に至らず一年有餘を經過し今日に至つた、今や國都は膨脹發展の一路を辿りつゝあると共に小、中學校生徒兒童總數また二萬有餘（內地人一萬人、滿人一萬二千人）を算し尙逐年增加しつゝある、さらに驚異的發展の裏面には都會の暗黑面として純眞な童心を蝕む誘惑面も自然的に構成されつゝある實情にあつて曩に「純情倶樂部」を名乘る不良少年團の如くまた最近は兩親の目を盜み喫茶店或は映畫館等に出入する生徒兒童もしばしば見受けられ、かゝる傾向は國都の發展につれて益々顯著となることは必然的と見られるのである、然し第二國民の教育は最も重大視せられる折柄、折角の學校教育を校外生活に於て破壞するが如きは百年の計を一基に欠く所以のものであり、內地主要都市に於て、近くは大連、撫順の如きは既にこれが機關を組織して校外生活の教化に鋭意努め實績を擧げ居り、司法科の結成を目指す校外生活教化機關も教化の一面警察行爲の發動を伴ぶことにしばしば際會するため警察、學校、家庭の三者一致の緊密なる連絡により指導教化の萬全を期せんとの意圖に基くものであつて、國都の實情から眺めても既に議論を脫却し速かなる實現を要望されつゝあるので、愈よ沈默を破つて積極的に働きかけることゝなり近く學校組合を通じて結成に乘り出すことゝなつた

御遺骨着京
滯在中は全市に弔旗

皇軍戰歿將士御遺骨は十三日午後三時十分哈爾濱方面より七時三十分吉林方面より新京驛に到着、驛より中央通、吉野町を經て記念公會堂に安置同日九時より翌朝十時迄御通夜をなし十四日午前十時三十分新京驛發列車で凱旋するが全市各戶に於ては遺骨滯在中弔旗を揭揚せしめられ度しと

ノクノク 又春雨降る

水銀柱は日一日と上昇の一途を辿り春への拍車をかけつゝある都大路にはオーバー姿の人々もまばらに見かけるのみ街路樹にも心なしか春の息吹きを感じさせられる折柄、六日午前十一時頃絹糸の樣な雨が音もなく靜かに降りそゝぎなまめかしい春雨情緒を織り出した、都人にはもの珍らしい雨だ、この軟い靜かな雨について氣象台にお伺ひを立てると

いや雨の中には入らない雨ですよ、目下低氣壓は蒙古の北方にあり滿洲はこの進度からはずれてゐます、何處も大きい雨や雪は降つてゐません、たゞ哈爾濱の北方方面にのみ幾分降つてゐますが、南はいづれも新京程度のもの、高氣壓と低氣壓のぶれあつた一つの現象とでも言ひますか、雨と名付けるのはおかしいやうな雨です、長降りではありません

六日が驚蟄

六日午後八時二十七分が暦の年二十四節の五番目の驚蟄に當り、この日新京の日の出時刻は午前七時九分、日の入り時刻午後六時三十二分となり前の節雨水の日にくらべると晝間の時間が三十五分長くなつた譯である

盲唖學院
四月一日開校

氣の毒な盲唖者に王道の慈光を浴せしめやうと滿洲國赤十字社ではかねがねこれが指導教育を考究中であつたが、先づ滿赤厚生部事業の第一着手とし新京に始めての試みとして東三道街文廟胡同に盲唖學院を開設すべく工事を進めて來たところ、この程出來上つたので、愈よ四月一日を期して開校されることゝなつた、院長は奉天盲唖學院の設立者田代清雄氏と決定、最初の募集人員は六十名である

廢品回收の成果
「新京支部號」命名
國婦機銃献納式擧行

滿洲國防婦人會首都本部では昨夏以來協和會提唱の富家强國運動と關聯し大々的に廢品回收を行つてゐたところ廢品賣却代金が巨額に達したのでこれをもつて兵器を獻納することになり、六日午後二時より國防會館で國婦新京支部獻納兵器の命名式を擧行した、式場には關東軍代表矢野參謀副長、山本兵器部長、于協和會首都本部長、松本同事務長、重藤鄕軍新京聯合分會長、關屋副市長、磯谷滿洲國防婦人會々長、星野國婦首都本部長金同副長はじめ國婦新京支部三十分會々員八百餘名參列し先づ日滿國旗に敬禮、金國婦首都本部副長の開式の辭の後星野國婦首都本部長起つて獻納の辭を朗讀し、陸軍大臣代理山本大佐獻納軍機關銃「新京支部號」と命名、ついで新京神社神官司祭の祭儀あつて後關東軍を代表して矢野少將感謝の辭を朗讀、終つて磯谷滿洲國婦會長、星野國婦首都本部長、松本同事務長の祝辭あり、重藤鄕軍新京聯合分會長の發聲で萬歲を三唱、關屋國婦首都本部副長の閉式の辭に午後三時半式を閉じた【寫眞は式後機關銃の試射】

建國記念文藝
民生部で第三次募集

民生部では滿洲國內文藝を興隆せしめ文化の水準を昂める趣旨より毎年三月一日の建國節及び九月十五日の承認記念日を選び文藝作品を募集し應募作品は夫々文藝類別（第一部小說、第二部戲曲、第三部歌謠、第四部放送劇、放送物語、第五部映畫脚本）に文藝關係機關（小說關係＝滿日文化協會、戲曲關係＝大同劇團、歌謠關係＝新京音樂協會、放送劇關係＝滿洲電信電話株式會社、映畫脚本＝滿洲映畫協會）に依囑して銓衡し、當選を決定授賞して來たが、本年も例年の通り三月一日附で建國記念文藝を左の要領により募集することゝなつた

第三回建國記念文藝原稿募集要綱

一、趣旨 建國記念日を中心に廣く文藝作品を募集し作家の蹶出を促して國民に健全なる讀物を提供しもつて我國文藝の興隆を期せんとす

二、原稿の種類 用語は各部を通じ日滿兩國語共可

1、第一部 創作（小說）四百字詰原稿用紙五十枚以內、一人一篇
2、第二部 戲曲 四百字詰原稿用紙百枚以內、一人一篇
3、第三部 歌謠（民謠、俚謠を含む）一人一篇
4、第四部 放送劇—放送物語、四百字詰原稿用紙五十枚以內、一人一篇
5、第五部 映畫脚本（物語風のもの）四百字詰原稿用紙五十枚以內、一人一篇

原稿の末尾には必ず住所氏名を明記すること 筆名使用の場合は別に本名を明記すること

三、募集要綱
1、原稿募集締切期日 康德六年四月末日
2、原稿送附先 民生部社會司社會科、封筒には第三回建國文藝第〇部と朱書すること
3、審査方法 民生部、滿日文化協會、滿洲映畫協會、新京放送局、新京音樂協會、大同劇團銓衡に當る
4、入賞發表 康德六年五月末日迄に政府公報、新聞紙にて發表
5、賞金 一等一百圓（一部一篇）二等五十圓（一部一篇）佳作 薄謝を贈呈す（一部若干篇）
審査の上入賞に該當する優秀作品なき場合は授賞せず

立派な小店員になり
喜びの崔少年
鐵道警護隊員の美談實を結ぶ

民族協和の國、王道樂土の滿洲に美しく結ばれた內鮮融和の朗話＝兩親を失ひ、賴む叔父も北支に轉住し、就職先では無情にも三日間で小さすぎるを理由に馘首され、寄邊なき身の途方に暮れて新京驛構內で三日間水を飲んで過ごしてゐるのを鐵道警護隊驛詰所員に發見され、同情した隊員達に弟の樣に自宅で養はれてゐる朝鮮羅南生れ崔南洙君（十四）のことは既報の通りであるが、本紙の記事で可憐な崔少年と警護員の美しい心に感激した人々は我先にと『崔少年を受取りたい』『主人が騎手をやつてゐるので育てゝ騎手にしたい』とわざわざ驛詰所を訪れた美しい內地人婦人もあり全部で申込數は二十三名に上つたが、協和會の役員で民族協和の熱心な提唱者である市內朝日通運送業丸一公司の生田光義氏の再三の懇望により同氏宅に雇はれることにきまり崔少年の救ひ主警護隊河野巡監が保證人となつて五日丸一公司に引取られ日本語がうまいので救ひ主の河野巡監と生田氏の姓を一字づゝとつて野田君と日本名で呼ばれて元氣に働いてゐるが、六日丸一公司を訪れると感激の淚を流しながら語つた

餓死するところを救つていたゞいた上に十二日間も養つて頂き、その上親切なこゝの御主人に傭つて頂いて、この御恩は死んでも忘れません、一生懸命に働いて立派な人になり御恩返しをします

美談の主
河野巡監語る

寄邊なき崔少年を十二日間も自宅に引取り自分の子供の着物を着せたり、腫物の治療に病院につれて行くなど親も及ばぬ愛で日鮮融和の華を咲かせた河野巡監は語る

私の名は新聞に出さないで下さい、兩親のない崔少年が可愛想だつたので一寸世話をしたまでゝす、御紙の記事で崔少年を傭ひたいと言ふ人々が二十三名もあつたのにはびつくりしました、やはり人の心と言ふものは美しいものですね、私の處で十二日間居るうち崔少年はこれは極めて實直に働くので、これなら大丈夫と、熱心な申込者である丸一公司の生田さんにお願ひしました、立派な人間に生長する樣願つて居ります

軍醫候補合格者

治安部で曩に第七期軍醫候補生の採用試驗を實施したが、六日合格者を發表した、合格者四十名中日系者の氏名次の如し、なほ合格者は四月一日哈爾濱陸軍々醫學校に入校せしめる

吉岡政幸、福陽常行、渡邊榮、朴東均、大田眞一郎、內海一之、井關博、有川實芳、小笠原元日（以上九名）

麻雀同業組合の第十三回獻金
三十五圓五十錢本社寄託

六日、新京麻雀同業組合を代表して來社した祝麻雀倶樂部主石田長次郎氏から恒例による同組合員毎月朔日の一卓十錢を控除醵出する恤兵金第十三回同獻金三十五圓五十錢の寄託を受けたので直ちに關東軍へその手續きを了した、同組合の恤兵獻金は昨年三月から始められ毎回本社を通じて行はれ、前の十二回迄に四百三十三圓三十錢を獻金した因に同組合は銀座、東一條、大和、大三元、アルシアルアサヒ、都、三友、吳越、黎明、風、綠一色、交樂、天祝の十四軒で一軒は休業してゐる

體聯評議員會

滿洲國體育聯盟では六日午後二時から民政部會議室で評議會を開催功勞者表彰式の後、協

一、本來の指命に基き運動競技の文化的役割を果すこと
一、各關係方面と協力國民體力の向上を計ること

の二大要項を決議、續いて五年度事業並に決算報告、承認事項として六年度事業並に豫算を附議、午後四時半散會した

競技統制功勞者に記念品授與

評議員會席上滿洲に於ける治外法權撤廢及び滿鐵附屬地行政權の移讓に伴ふ運動競技者の統制に關する協定の功勞者鈴木武、村上國平、小數賀源一郎三氏に對し記念品を授與した

中銀の建國週間講演會開催

滿洲中央銀行では田中總裁の發意で建國週間の行事として經濟總動員の意義を全行員に徹底せしめるため關東軍參謀秋丸少佐を講師として六日午後三時より講演會を開催し、秋丸少佐は戰時體制下の經濟統制について

近代戰の特質と國家總動員の必要、近代戰の規模と軍需の巨大化、經濟動員の內容、事變勃發と日滿共同防衞の發動、滿洲經濟統制の特殊性、經濟統制の現段階及び將來の見透しについて約二時間に亙つて熱辯を振ひ全重役及び全行員に多大の感銘を與へた

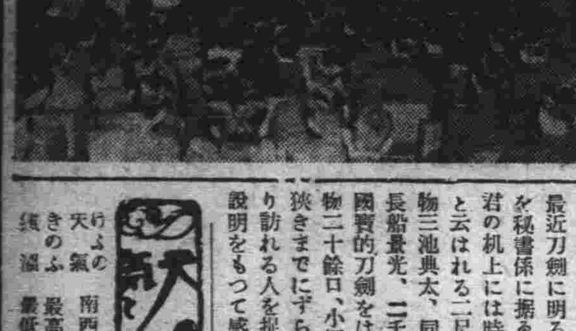

産婦人科 性病科
沖津醫院
院長 醫博 沖津亘 室町二丁目 電③5089

水道疑獄公判
次回は八日

夕刊既報、市公署の水道疑獄事件公判は六日午前十時より中央法衙六號法廷で赤津審判官係り、井出檢察官立會の下に開廷、午前中被告永谷袈裟熊の事實調べを終り、一時間休憩の後午後一時より再開、被告永谷に次いで檢察官の起訴事實を否認の態度に出て注目せしめた迫澄男及び新開啓の兩被告につき事實調べに入つたが、いづれも起訴事實を悉く肯定した、この時迫の辯護に立つた小松辯護士より被告永谷に對して質問

（問）薄給でこの多額の費消は合點がゆかぬ、集金人五人で一ケ月どの位の金額を集金するか
（答）國都建設局時代は月六萬圓の調定で內約四萬圓を集金、一人當りの月集金額は八千圓であります
（問）迫が不正行爲を告白した當時あなたも不正行爲があつたか
（答）ありました
（問）集金人全部が意識、無意識に拘らず、ぐるになつてやつたことではないか
（答）絕對にありません、他の集金人は眞面目な方です

その他二、三の質問應答あつた後何等の波瀾もなく事實調べを終り赤津審判官より證據調べ及び論告の後次回公判は八日午前十時に開廷する旨宣して同二時半閉廷した

採金會社殉職者
告別式執行

曩に興安北省で殉職した滿洲採金會社々員小川大六、洲加本滿潮兩君の告別式は六日午後四時から驛町長春寺で嚴肅裡に執行、韓經濟部大臣、產業部大臣、于特別市長をはじめ滿業、電業、滿炭、滿拓ほか在京特殊會社代表多數列席して石川理事長、呂大臣、坪上總裁より弔辭朗讀があつて同五時半終了

ハインケル復航

六日午前八時五十二分新京飛行場を離陸、一路東京へ向つた大日本航空會社のハインケル東鄕號は午後二時五十三分立川飛行場に安着した、所要時間は六時間一分であつた

麻藥法違反

朝鮮平安南道生れ市內日本橋通六二朴永吉（五七）は五日午前四時十分ごろモルヒネ三四瓦所持して日本橋通六一番地附近を通行中を日本橋派出所員に現認されて麻藥法違反により罰せられた

夫の家出

市內三笠町三丁目一〇黃雪子さんの夫朴贊君（二二）は四日午後五時頃から家出して歸宅しないので「どうぞ私の夫を搜して下さい」と六日中央通署に願出た

寫友會三月例會

新京寫友會では三月例會を十七日午後七時三十分より記念公會堂第二集會室に於て行ふ なほ作品締切りは十四日迄

滿鐵では日本精神を昂揚するため滿鐵刀の大々的製作を開始したが人一倍國粹者の平島新京支社長は日曜日など獨り靜かに香を焚き秋水三尺に見入るなど純日本式の心身の鍛錬につとめてゐるが、最近刀劍に明るい利光正久君を秘書係に据えた▼其の利光君の机上には時價一萬圓以上と云はれる二尺二寸九分の業物三池典太、同じく八千圓の長船景光、二千圓の村正等々國寶的刀劍をはじめ稀代の業物二十餘口、小柄、ツバ類が所狹きまでにずらりと並んでをり訪れる人を捉へては得意の說明をもつて感歎させてゐる

けふの天氣 南西の風曇後晴
きのふの氣溫 最高 六度一 最低零下 一度五

返品自由 返金自由
世帯道具の 加藤陶器店
祝町 消防隊前 電③四八三八・六五八三番

女子給仕募集
一、募集人員 若干名
二、應募資格 高等小學校卒業程度にして廿歲未滿の日本內地人
右御希望の方は自筆の履歷書及身體檢查書携帶至急當社人事課迄御出向相成度
新京特別市大同大街二〇七號
滿洲鑛業開發株式會社

外務社員招聘
▲固定給を支給す
▲經驗の有無を問はず（未經驗者は親切に指導す）
▲二十七、八歲以上相當教養ある努力忠實なる男女
▲新京、吉林、四平街、鄭家屯、開原、綏… 其他各地駐在可
希望者は自筆履歷書携帶來社あり度し
新京中央通四二番地（電話3四九五九番）
第一生命新京支部 部長 溝口光忠
新京興安大路四一四（電話2二八七五番）
第一生命新京支部興安大路事務所 所長 佐藤武男

貸家或は賣家を求む
延二百坪以上の邸宅にして事務所並に住宅として使用できるもの、新市街交通便利なる場所に限る、右至急御照會乞ふ
明倫街 朝日新聞社滿洲支局

營業科目
新疊・表替
上敷・疊床
備後表
其他材料一式
新京曙町三丁目十八番地 兒玉疊商店 電話3 二二九〇番

北原白秋 歌謠名曲集
豫約募集 申込・二月十一日―三月末日
會費 九圓九拾錢（三回拂）
曲目 山の唄・さすらひの唄・鐘が鳴ります かやの木山・芭蕉・泊り舟・ちやつきり節・樹木の おろく・城ケ島の雨・堤のこはれ・大島・筑後柳川
十吋盤六枚組・毎月二枚宛配布 三ヶ月完了・全曲一時購入も可 アルバム及解說書附
ビクターレコード
詩聖、北原白秋の世紀的作品をビクターの名歌手が競つて吹込んだ藝術の香高き名盤集！
D-三四

ホルモン を始めました
是非一度御試食願ひます
田舍家 吉野町銀ネキ横 電③六八二五

ふとん御仕立所
わた打直し、ミシン加工、わた寢具類
東一條通り五六（稲荷神社隣）
近江屋 磯谷商店 電話3五二〇三番

廣告
水道工事修繕補修の御用命は
電話③〔五九五五番 六五四八番〕へ
新京市公署指定專屬 大信洋行水道部

トランク病院
どんな破損品でも叮嚀迅速廉價にに完全に修理致します 旅行用品一切品揃 總べて自家製品に付大安賣！
二合永鞄店
新京東一條通三六 電話③四三〇八番

新学期用品売出シ
乘物大會 於五階
今度御子樣の御慰みに猿が參りました 七階
新京 宝山
新製 グリゲン宣傳試飲賣出し 一階

若殿膝栗毛

(禁上演上映)　中川雨之助　竹越一郎畫

(二百八十二)

救ひの灯影

品乃は、あれから一語も口を利かず、手足をダラリとぶら下げてどうとも仕ろといつた不貞くされた恰好で負はれて居る。

軍平は、だん〳〵それが重くなつて來た。それは空腹と疲勞のためであつた。

と、漸くにして、一點の火光が遙か彼方に當つて眼に這入つた。彼は、やうやく救はれたやうな氣がした。

辿り着いてみると、それは一軒の藁屋であつた。雨の音と風の音と一しよに、溪川の流れの音も聞え、おまけにコトン〳〵と、水車の杵の音も交つて響いて來た。

よく見ると、其家一軒だけではなかつた。飛々に、彼方此方に家があるのであつた。こんな山の中に世間から取殘されたやうな小さな村があつたのである。

「お頼み申す〳〵」

軍平は、暗い戸口に立つて聲をかけた。

風雨に妨げられて、やつと、のことで通じたとみえ、家の中では、何やら人聲がして、やがて、ガタピシと、戸が半分ほど開かれた。

「旅の者だが、病人を連れ、道に迷つて、まことに難儀を致す。こちらの灯影を見て、地獄で佛の思ひで辿り着いたもの。どのやうな庭の隅でもよろしい、どうか一夜の宿を御無心申したい」

戸の隙間から顔を出したのは、一人の男であつた。人相はよく分らなかつたが、あまり年寄でも無いらしい樣子であつた。

「道に迷ふ、といつて、この邊は旅の衆の來ようと思つたとて、滅多に來られる處でないに、どうした事だらうのう。しかし、それはお氣の毒ぢや。定めし難儀でござらう。兎に角入んなされ。負んでござるのは御病人か、ヤレ〳〵お可哀想に……」

さういつて、迎へ入れてくれた。

軍平は、やれ〳〵と思つた。家は思つたよりは、汚ない、まるで牛小屋よりは少しまし位の家であつた。

件の男、一人きりで、ほかに家族らしい者は、誰もゐなかつた。山男のやうに、黒い顔をして、ぼろぼろの衣服を纒つてゐる彼の男は、それでも、まめ〳〵しく圍爐裡に火を燃やしてくれた。

軍平は、ドサリと、圍爐裡のそばへ、品乃を下した。重味と一しよに、張り詰めてゐた勇氣が脱けて一ぺんに疲勞が襲つて來た。

何をされても、品乃は默つて居た。主人の男が、啞と間違へたほど、怖ろしく頑强に口を噤んだきりであつた。

軍平の懷には、さわ師の茂兵衛の家で取つて來た金子があつた。

「御無心ぢやが、何か食べる物はなからうか、空腹で困つてゐる」

といつて、金一兩を投げ出した。

男はコト〳〵と、何やら支度に取りかゝつた。

時々、ザアッといふ雨音につれて、家を搖るやうな風が吹きつけた。

そのたんびに追手でないかと軍平は胸を冷すのであつた。

軍平、品乃に取つての不安の夜は明けた。こんな片山里にも、東天紅と鳴く鷄の聲も聞えた。

鷄の聲を透して、鐘の音も流れて來た。

しかし、夜が明けてみて、軍平は、驚いたのであつた。

それは、餘りにも淋しい山間の小さい里であつたからである。

否、それよりも猶ほ驚いたことには、昨夜泊つた此家のあまりにも汚なく、あまりにも古いあばら家であつたことである。

日日案内
廣告料 ◇三行 一回金六十錢 ◇五行 一回金四十錢 ◇十行 一回金一圓八十錢
代書とタイプ印書は東一條通稻荷神社南約一丁南洲堂で 電3五一三六番
古物 丸八商店 興町二ノ一八 電3六〇四一番
簡易宿泊所 城内東四馬路二八 公益旅社 電2一七五〇番
看護婦附添 家政婦派遣 中央看護婦會 新京入船町 電3四五〇一番
恩給擔保貸付 大連市西公園町一 恩給金庫 七九
看板 電3二四八四 南海社
製箱 工場古物問屋河內屋商店 鐵道北 電3二三五五番
カンバン 大經路一〇六 電2二一六三 紫雲社
男女職業紹介 女中女給事務員ボーイ其他 募集日、鮮、滿人 ダイヤ街梅枝町楠野ビル 國都紹介所 電3六七〇九
サック 風化し易く用多し御供は專門の當店に限る品 新京 富士町二ノ一四
名物 性の百貨店
カメラ修理 新京銀座 乾寫眞機店 電話3二三九〇
トラックの御用は 平野工務所 祝町五丁目六 電3五四五四
引越荷物土建材料運搬 以外みやげ電話次第配達
ロシヤ菓子 中央通二十一 小包發送 勉强引受 三泰公司 電3二七四七番
失業路頭に迷ふ者 人を求めたき者 共に本會へ 新京東三馬路 電2一〇八五 自疆會
自疆會結婚媒介部
ドン〳〵御申込下さい
トラックに依る運搬 大和運輸公司 電3六九〇八 引越及建築土木科一般 農産物麻袋の準備有
帳簿專門 三省堂製本所 電3三三四番 三笠町三ノ九
タイピスト生徒募集 官沼タイプ綜合教授 日本タイプ 入學隨時 新京新發路(帝都キネマ前) 官沼タイプライター滿洲直賣所 日滿タイピスト學院 電3四四五二番
ほねつぎ 滿鐵病院東正門前 今辨慶整骨院 電3五三六一番
整骨 (指定)滿洲國協和會 社會部 小原整骨院 祝町三丁目一ノ二 電3二六八四番

はり灸 あんま 御近所を聞けず御返事を御伺ひ致します 愛心堂 大和通四六ノ二 電話3二一五三
印刷及帳薄 三友社 新京永樂町 電話3三四二四
お茶とお茶道具は みどり茶園 新京吉野町一丁目 電3四七七〇
ほねつぎ 中央通り 中央通警察署前 末松接骨院 電3二二〇三番
はり灸 あんま 男女數名 入船町四丁目五 一心堂 電3二九〇八
電話金融 低利で敏速に 入買價高 銀金・金白 横濱屋質店 東二條通二十五番 電話3四七四番
胚芽米 白米 安東、撫順、新京産 各地産 金野瀨商店 電話3六四六四 朝日通り四五
特效藥 安心散 慢性花柳病、皮膚病 關節炎、神經痛 リウマチス 有效あり御試藥を乞ふ 浪速町二丁目十八番地 吉光堂療院
鍼灸 浪速町二丁目十八番地 東二條通交番前 吉光堂療院 電3三七三六
電話及金融 密秘期長・時即融金 僅なアタマ金で買入が出來ます 荻本電話店 (御用の方は3六二六七) 新京入船町一ノ二二ノ二

タイプ印書 翻譯・立案 謄寫・代書 新滿社 祝町二ノ一四 電話3二三八七
蓼之家
かんぱん 玉江 電(3)二八二六 新京キネマ前
清料理 東明 吉野町 電(3)二一二七
融金工商小中 速迅便輕 東省實業株式會社 所在 新京特別市大同街四〇六號 拓東ビル內(電2四九一七)
割烹 溫泉料理 新京ダイヤ街 溫泉閣 電(3)五二八五 六二八五
御宴會は 三円台七品酒一本 特に御相談 ふぐ料理 すきやき部 肉鳥專門 わかもと 電(3)五二六七

タイプライター タイピスト生徒募集 威權の界斯 日本タイプライター株式會社 新京朝日通一八 電話(3)3338 5624
貸出勉強 極く簡單 質 流れ品 大安賣 愛知屋 東二條通二五 朝日社隣 電(3)三五九五
質 第七博号屋
三笠町三ノ廿七 公會堂裏 電3五五三三
新古衣裳 切見大物多 質 益豐質店 三笠町三丁目一五 電3二七七七番
家傳・お灸 ◎神經痛 △肋膜炎 ◎婦人病 △カリエス ◎胃腸病 △ロイマチス ◎淋病 △寢小便 ◎中風 △脚氣 ◇あんま特設 中央通(大阪商船横) 清水堂鍼灸院 電話3六七二七番
乳もみ專門 井元 電話3六七二七番
新京銀行 丁寧 親切 電話三兄三四番 三笠町三丁目

三色羊羹 和洋菓子 新京輸入組合加盟店 峰長春堂 電話三一三一九一番 電話三一五四四七番 同 市場內支店 電話三一二八四二番
八千代飯 山料理
料亭 水月
大阪商船出帆
門司、神戸行
黑龍丸 三月八日
鴻綠丸 三月十日
熱河丸 三月十二日
扶桑丸 三月十三日
うすりい丸 三月十四日
吉林丸 三月十六日
うらる丸 三月六日
(午前十一時大連出帆)
三角、鹿兒島那覇行
貴州丸 三月十七日 正午大連發
●切符發賣所
滿鐵及國鐵主要各驛並各地ジャパンツーリストビューロー案內所
船車連絡往復切符は汽車二割引、汽船一割引、通用期間二ヶ月
大連より乘船往復切符は復路運賃二割引、通用期間三ヶ月
●專屬荷扱所 國際運輸會社各地支店
大阪商船株式會社
大連支店 電2一一四一
奉天事務所 電3四〇八九
新京事務所 電3二二一六
哈爾濱事務所 電七一一〇
日本海汽船出帆
●敦賀直航
●さいべりや丸(月三回) 毎月一日 十一日 廿一日 日出帆
●天草丸(月三回) 毎月六日 十六日 廿六日 日出帆
羅津發前十時 淸津發後五時
北日本汽船
●新潟直航
十二月より三月迄毎月三回
●滿洲丸(月三回) 毎月九日 十九日 廿九日 日出帆
羅津發前十時 淸津發五時
●國鐵及滿鐵主要驛並にJ・T・Bにて連絡通し切符發賣

割烹 藪虎 牛、鳥すきやき 鰻かば燒、丼 うどん、そば 鍋ものいろ〳〵 日本橋通り 電話(3)三四四五番
不用 家具什器 機械器具 高價買入電話參上 中古モーター大小各種在庫 シンガーミシン 工業家庭有 應接セット卓椅子色々 大經路一〇七 太隆號 電話2三四七九番
專門 內科、小兒科 院長 松本要太郎
專門 肛門病科
入院隨意 往診應需 松本醫院 日本橋郵政局前 電3三七五六
專門 性病泌尿科 外科、皮膚科 醫學士 內海亨二
新京崇智路六一六
淺井小兒科 電話(2)一六〇五番
應診致します 入院室完備 產科 婦人科 助產婦 藤本ミツノ 田島醫院 興安大路四一九 院長 田島靜 電二、二六〇七
何品を問はず 萬能に通じた
刀劍 ミシン カメラ
特に御相談致しませう 御一報次第秘密參上
金融強化 ㊣質店 祝町三丁目三昧不二前橫丁 電話(三)三六八七番

國產の誇り
山葉オルガン
一家に一臺 家庭に明朗

(型錄進呈)
山葉洋行
本店 大連市信濃町 電2・4148番
賣店 大連市浪速町 電2・4310番
出張所 奉天浪速通り 電2・249番
出張所 新京梅枝町 電3・2571番
同 哈爾濱透籠街 電2・922番
同 天津東馬路 電2・1825番

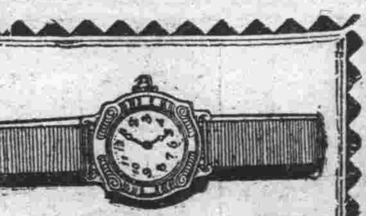
●時を活用……時計を愛用
昨今甚しく時計類品薄の折柄
出來る丈け御手許の時計を御活用下さい
破損及分解掃除等の御修理は何卒技術の店として常に御好評を戴いて居ります當店に御用命願ひます
必ず御滿足なさる樣
責任を以つて御修理申上ます
天龍堂
大和通四二 (滿鐵病院西側 東二條派出所前) 電話(3)二〇三九番

腦
不眠症 神經衰弱 高血壓 精力減退 慢性胃腸 神經痛
說明書進呈
東京 山下紅療院出張所 新京永樂町二丁目四(ダイヤ街天平館)
山下巖

各種寢台

家庭用
折疊式 子供寢台
病院用
新京日本橋通
家具裝飾 品川洋行
電3二〇六二・二五九三・三一二三

染上り完全と 優秀新柄豐富
京染專門
各國旗入營旗其他印染御誂染
ちどりや京染店
新京東一條通り三八 電話3六三五四番

病室完備
內科性病科 花柳病科 肛門病科
入院隨意
筈元醫院(ハズモト)
新京ダイヤ街老松町
電話(3)五六二六番